時報

民國十九年七月十二日 星期六

今天二張售大洋三分

第九千三百〇六號

中華郵政特准掛號立券按照總包特別優待寄遞之報紙

通史新義

何炳松著

一冊三〇六頁 定價一元 郵費五分

本書大體根據法國名史家塞諾波（Seignobos）所著「社會科學上之歷史研究法」一書編輯而成。內容凡分二十一章，都十四萬言，對於通史編纂方法上之種種原則及困難，多所闡發，足資吾國新史學界之參考。

何炳松編譯

新時代高中外國史 上冊 定價一元四角
中古歐洲史 一冊 定價一元
近世歐洲史 一冊 定價一元四角
西洋史學叢書 西洋史學史 一冊 定價一元二角
北大叢書 新史學 一冊 定價九角
教育叢書 歷史教學法 一冊（在重版中）
百科小叢書 歷史研究法 一冊（在重版中）

商務印書館

南洋中學招考通告

本校定七月十三日招初中一二年級及預科生有志來學者先期攜帶證書及照片到龍華路外日暉橋西首本校報名簡章及投考須知附郵一分函索即寄此布 1804

南洋高商 暑期 秋期 招生

本校現招秋期新生定於七月二十六日下午一時考試（國文・英文・算術・打字・速記・簿記）附設暑期學校內分英文・國文・算術・打字・速記・簿記等二十餘班已於七月十日上課詳章函索校址北四川路底天通庵車站對面（票一分） 1809

南洋女子高中（原名南洋女子英專）暑期及秋期招生

本校現奉教育局令改名並蒙批准注重英文教法及管理…法中西女教員…下午四時考試…附設暑期學校…南洋女子高中…路底閘北同濟路天通庵車站對面 1807

交通部吳淞商船學校招生

學級及名額 駕駛輪機二科一年級正科各四十名預科各約四十名 報名期 七月十九日止 資格 正科高中畢業或有同等學力者預科初中畢業或有同等學力者 科目 正科英文數學物理化學國文英文 預科國文英文數學（代數幾何三角）理化 常識 手續 投考者於報名時須繳四寸半身相片二張證書及報名費一元 考期 七月二十一至二十三日 考試地點 吳淞本校 報名處 上海黃浦灘交通部航政局籌備處及吳淞本校

上海特別市教育局立案 私立東南女子體育學校 暑期 秋季 招生

本校招收第十一屆新生及插班生報名即日起函索簡章附郵票二分校址上海法租界貝勒路底 校長余子玉啓 1830

中國童子軍司令部立案 中山體專特設童子軍教練員訓練班第十屆招收男女生

報名 自七月一日起至八月二十五日止 考期（第一次）八月一號至五號（第二次）八月廿號至廿四號 資格 高中或體專畢業 期限 半年 開學 九月一號 校址 蘇州閶門長壽里內

上海美術專科學校 原名上海美術專門學校 招男女生

學額 中國畫系西洋畫系藝術教育系（分圖畫音樂圖工）一年級新生各四十名二年級插班生各十名 報名 自七月一日起至八月二十五日止 考期 廿五日至九月四日每日上午九時起 開學 九月五日 索章 須附郵票四分 校址 法租界菜市路南 校長劉海粟 代理校長王遠勃 1803

中華職業教育社 全國職業教育機關聯合會 大會通告

本社第十一屆社員大會本會第八屆年會定於七月二十日上午在上海法租界華龍路口本社新社所舉行早經通告茲承鐵道部特許社員赴會者得由京滬滬杭甬兩路購買減價來回票以便寄奉入場證如有提議案者請先期函告以便彙印分送未加入本會而欲列席者一律歡迎特再通告

太平銀行開幕廣告

本行資本總額國幣壹百萬元現已收足國幣伍拾萬元茲擇於本月十六日正式開幕專營定期活期往來存款國內滙兌收解抵押貼現放款等一切商業銀行業務及信託事務兼辦各種儲蓄存款手續簡捷利息優厚開幕一月之內利息照定章特別加優如蒙惠顧竭誠歡迎印有各種存款詳章函索即奉

營業時間 星期一至星期六上午九時至下午五時 星期日上午九時至十二時

電話 經理室 六四一六四 營業室 六四一六五 電報掛號五〇二七

行址 上海天津路八十一號

津浦膠濟沿線連日冒雨鏖戰

◎軍訊、津浦膠濟兩路、九日十日雙方仍在冒雨鏖戰中、（北平十一日電）

◎徐州十日電、軍訊、津浦線中央軍已繞抄泰安附近、大部於八日晨開始攻擊、九日兗州大雨、雙方冒雨血戰於兗州、晉軍馮鵬翥傅作義各部不支、除一部潰退外、一部被我各師包圍、有行將解決之勢、現魯西中央軍將石友三擊潰後、敵無反攻能力、東明敵軍浮橋均被我軍拆毀、我軍已先後克復鉅野嘉祥鄆城各處、九日午復占汶上、將直搗泰安、襲敵腹背、津浦路西晉軍亦紛紛後退、（南京十一日中央社電）

◎徐州十日電、運輸司令部令津浦路局備大批材料車裝運、十日午北上、隨軍趕修鄒兗大汶口一帶被毀路橋、并恢復兗州辦事處、錢宗澤委季遇春爲主任、（南京十一日中央社電）

閻將再赴津浦線

◎溫壽泉十一日由太原到平、溫談話、戰事津浦線確甚烈、馮玉祥往來開封鄭州許昌間指揮軍事、閻錫山前因病痢、現已痊、改十一日或十二日離太原、往津浦線視察、（北平十一日電）

進攻開封

◎漯河十一日電、中央軍先頭部隊已過杞縣、向開封進攻、（南京十一日電）

何應欽將赴平漢線

◎何應欽電京、定日內由漢沿平漢路北上勞軍、並視察防務、（南京十一日電）

趙丕廉等會議黨務擴大會議將開

◎黨務問題、因在平黨員不足法定人數、擬先發表宣言、俟各黨員到齊、再舉行擴大會議、（北平十一日電）

◎黨務問題、十一日晚在張占鰲宅會議、（北平十一日電）

◎發表宣言、本定十二日、手續是否完備、趙丕廉・冀貢泉・陳公博・覃振・王法勤等、十一日晚在東方飯店商決、（北平十一日電）

湘鄂路武岳間通車

◎漢口電、湘鄂路武岳間十一日晨通車、日內可直達長沙、（南京十一日電）

余漢謀任梧行營主任 李德璘將升任十六師長

◎陳濟棠九日電梧、委余漢謀復任行營主任、楊鼎中回任總參議、是夕又召集呂部將領會議、結果月給軍費五萬、以李德璘升任十六師長、仍電李徵同意、（香港十一日電）

蕭團集中同安 閩南即將出兵討盧

◎蕭叔宣十日由同安來廈、謁方聲濤、蕭部教導團已集中同安、閩南出兵討盧將成事實、聞方聲濤任總指揮、（廈門十一日電）

◎蔣函劉和鼎、望努力勦盧、以竟全功、（南京十一日電）

陳國輝部入泉訊 高爲國部退出

◎聞陳國輝部十日入洪瀨、十一日晨九時入泉州、高爲國全部退福山腰、泉安車運兵停開、但無泉人來廈、尚未證實、（廈門十一日電）

蔣召祝紹周赴前方

◎蔣電召教導第二師參謀長祝紹周赴前方、（南京十一日電）

◎報載朱培德赴前方說不確、朱仍在總部辦公、

時報廣告刊例

圖畫時報	每行九角 限三寸半高三行起碼地位須預定
時報新光	每方寸二元 三方寸半起套色辦法詳後
特別長行	每行九角 計五寸高登在新聞欄中三行起碼
特別短行	每行六角 計三寸三分高登在新聞欄四行起碼
封面長行	每行一元八角 計十寸高二行起碼套色辦法詳後
後幅長行	每行一元五角 計十寸高三行起碼
普通地位	每字一分五厘 六十字起碼 每方寸一元五角 一方寸半起碼
套色廣告	加一色手續費十五元二色四十五元三色九十五元四色一百六十五元

▲附註▼ 計算行數以本館五號字爲標準譬如一英寸闊可排十個五號字即作十行計算

時報定報價目 本國及日本一個月一元 三個月二元九角 六個月五元七角 九個月八元四角 全年十一元 南洋歐美一個月二元 三個月五元八角 六個月十一元四角 九個月十六元八角 全年念二元 報費先惠郵票九五折算

本報編輯部設於上海浙江路二十五號（小花園南首）電話中央六一二〇四 營業部設於山東路A字六號 電話中央六一二〇一 電報二五一四

范其務談粵省金融軍費

◎范其務談話、各種中央紙幣準一月內繼續兌現、造幣廠因港幣價高停鑄、軍費仍定四百二十萬、（香港十一日電）

鎗決匪犯逃兵

◎首都衞戍部十一日槍決匪犯丁尚清、逃兵樓江、各一名、（南京電）

裁厘問題

◎財部對裁釐委員會將在各省成立分會、討論裁撤辦法及督促交替、至裁釐後抵補稅、有另舉辦營業稅說、就各商店營業所得徵千分之二、其征收辦法、與各處商會共同協議進行、（南京十一日電）

北平公債市況

◎十一日公債市、九六開盤一四二五、收盤一四〇五、成交四十萬、（北平十一日電）

◎晉鈔漲至八扣、（北平十一日電）

中山港定期行開港禮

◎中山港改八月三日行開港禮、（香港十一日電）

首都彙聞

◎財部對十九年軍需公債基金八十四萬、已飭各省稅局照解中央銀行、（南京十一日電）

◎許卓然被刺案、旅京閩人請求當局組特別法庭審理、（南京十一日電）

◎湘教廳長黃士衡請辭本兼各職、國府指令挽留、（南京十一日電）

漢口熱度一百零二

◎十日熱度、由九十八度進至一百零三度、食五日之間、熱度逐日增高、可與去冬奇寒並稱僅見、（漢口十日電）

湘境張桂軍全退 飛機偵察已退過全州 李澤民部請求收編

長沙通訊、中央軍既克永州之後、敵方部隊、向全州退卻、據航空第一隊飛機師袁克明呂振先五日報告、彼等於四日駕可塞二號機、飛往黃沙河偵察敵部、因飛行過遠、當日降落衡陽、五日上午六時許、復由衡陽飛往黃沙河全州偵察、見我軍大隊已越過永州、先鋒已達到雙牌鋪、進逼黃沙河、在黃沙河前方河岸、發現敵方黃布馬轎三乘、比投炸彈多枚、煙消審視、人轎俱無、旋又飛至全州空際、迴環偵視、見城市中敵影甚少、蓋敵在全州並未停留、仍向後速退也、至昨五號止、湘境已無敵蹤、

鮑振青特別啓事

（小字啓事，字跡過小）…鮑振青在日本爲中華全國體育協進會聘爲外交委員因事…中國旅行社代辦…特此聲明…

二十五卷 兒童世界 第二十一期出版了

每週一冊 全年五十冊

定價		零售每冊三分
時期	冊數	郵費 國內半分 國外二分
全年	五十	會價連郵費 國內 一元五角 國外 二元四角

商務印書館啓

有正書局新出十種

宋拓定武蘭亭雲林跋吳炳藏本定價二元四角〇南田倣古畫冊五精彩印有石谷西亭曼生多人題跋定價二元八角〇任立凡畫冊定價一元二角〇任渭長人物花鳥山水冊定價一元〇五彩應化事蹟每張三角〇張遷碑不二字定價三角五〇張猛龍不二字定價三角〇書譜釋文定價四角〇康南海遺稿定價五角〇趙聲伯楷書汪觀定誌銘定價一角五〇以上十種爲最新之出品

上海望平街有正書局啓

上海證券物品交易所股份有限公司召集第二十一次股東會公告

七月二十七日（星期日）午後二時在本所市場開第二十一次股東會其入會證等件另行分送凡我股東務希屆時到會爲盼股票過戶等事業已照章停止合併聲明

理事長虞和德謹啓

遠東公共運動場股份有限公司準期舉行第五屆股東年會公告

本場第五屆股東年會原定七月六日舉行因事延期經先後登報公告各在案茲准定於八月三日（星期日）下午二時仍假…各股東持證赴會…此佈

董事會啓

張桂殘部、旣全行退出湘境、四路軍決計跟追入桂、以完成肅淸任務、業已呈報中央查核、至由寶慶逃出之桂軍李澤民部、以其殘餘之衆、不願再往廣西、已推舉推代表、前往衡陽請求何總指揮收編、並一面函請駐寶慶之童副旅長、勿予追擊、頃童旅已電省請示、大約此部已不成問題、又聞李部已退至新寧、童旅正跟蹤前進、

此次戰事、中央方面、得力於空軍者爲不小、現在何主任應欽、以桂張殘部、旣已悉數退出湘境、已無需飛機偵炸、昨特命令航空第一隊隊長張有谷、於七日率各機飛航回漢、即赴平漢線助戰、省府各委員各廳長、特於六日赴飛機場參觀、由隊長張有谷、及各飛機師在場內招待、

何應欽回漢 何鍵回長沙
劉文島到湘勞軍

長沙通訊、湘省戰事、已將桂張主力大部消滅、湘省境內已無敵軍、何應欽以湘事已告一段落、即定於七日乘兵艦回漢、四路總指揮何鍵聞信、即趕於六日由衡陽啓行回省、以便承商一切、是日午前十一時、偕同行營高級參謀文壽松、秘書長劉鵬年等、由衡陽乘汽車來省、下午五點四十分、即到長沙、入城直返省府、

當晚七時、在省府歡餞何主任及參謀長賀國光、並行營各官佐、又邀在城各師長副師長旅長各廳長黨部各指委等作陪、席次、何鍵首先起立致詞、謂此次討伐桂張諸逆、節節勝利、湘省討逆任務、可算告一段落、殘敵退回老巢、四八兩路軍正跟踪追擊、不久一定可以全部消滅、此皆何主任指導策畫之功、今聊備薄酒、藉伸謝意云云、次何主任致詞、謂此次能得大勝利、其原因有三、㈠由於各路將士均能遵照總部行營計劃、一致努力實施、㈡由各路部隊、均有努力犧牲精神、㈢由於天時甚好、故飛機能得很大效力、又報告津浦隴海平漢各路戰況、甚爲詳盡、最後又論及湘鄂贛邊境之匪共、希望黨政軍一致起而消滅云云、至十時許、始盡歡而散、

漢口市長劉文島、於四日奉總司令諭、携總司令親筆致何鍵函、來湘勞軍、於隴海前線乘飛機到漢、復由漢乘飛機來湘、當即分謁何主任及十五師師長危宿鍾等、何鍵回省後、已將總司令函面達矣、原函如次、「芸樵吾兄勛鑒、此次討逆、貴部犧牲一切、爲黨國效忠、厥功豐偉、革命史上更增光榮、中亦有榮也、塵蓀兄來此、聞悉當時戰況、尤爲感佩、尙希吾兄督率所部、期滅此而後朝食、以安黨國也、特囑塵兄前來、面商一切、並代慰勞、順頌戎祉、蔣中正手啓、」

彭德懷擾岳已逃竄
湘省將大舉剿共

長沙通訊、兼旬以來、湘省匪共異常猖獗、平江瀏陽南縣、相繼被陷、(按現在均已收復)而岳陽縣城、日前復爲彭德懷乘機竄擾、何應欽已令錢大鈞所部教導師、及第十五師之王東原旅、並駐在咸寧一帶之羅霖師、從南北兩面夾攻、並派兵艦兩艘、游弋江面、以斷絕其交通、復派水航空一隊、於五日上午、飛往岳陽、偵察彭部行動、彭以國軍兩面夾擊、自知陷入重圍、先日即已分向崇陽通城竄去、除縣府及少數民房已被焚燬外、民衆之被慘殺者、似尙無多、故當飛機駛往岳州之時、已見國軍旗幟、遍城招展、惟縣城雖已克復、仍恐匪共竄發、不可不圖根本消滅之方、現在討桂軍事、業已告一段落、決趁此與鄂贛等省、從事於會剿之計議、昨已電致十五師參謀長劉膺古、定於日內由衡陽啓行回省、以便從事計劃、

大前門香烟
無上上品

日要人在東省之行動
調查事業 視察日兵

長春通信、日本對東三省、無時不在謀劃侵略中、是以前來調查者、絡繹不絕、朝鮮總督府派遣之某大員、與駐遼寧日總領事調查延邊甫畢、而東京資源局長宇佐美藤夫、携調查課長植村等、負有擴充日本在滿州煤鐵事業之重大使命、於七月二日抵安東、詳細研究開發新義州安東間實業辦法、五日抵長春、六日至九日、在撫順鞍山研究擴充採礦、與製鐵製油事項、月中返日、又日本拓務省政務次官小阪順造攜同事務官稻田周一、及滿鐵農務課長松島、關東廳中谷局長等一行、由大連經洮南、昂昂溪、哈埠、吉林、於七日抵長、調查東蒙及北滿產業、又新任統轄在滿駐軍之菱刈關東軍司令長官、於本月七日、由大連起程、預定二星期內考察各地日軍、並指揮警備演習、屆時、全滿各地日軍、均用新式武器、演習防守方法、其行程如下、七日到遼陽、第十六師團部、工兵中隊、步兵第二十聯隊演習、九日至公主嶺、騎兵第二十聯隊、獨立步兵第一大隊演習、十日至長春、步兵第三十八聯隊、守備隊第一大隊演習、十一日至四平街、守備第五隊、步兵第一大隊演習、十二日至鐵嶺、旅團司令部隊演習、十四日至安東、獨立守備二個大隊演習、十五日至連山關、守備第四、第六二大隊演習、十六日至瀋陽謁張學良、十七日步兵第三十三聯隊演習、十八日至鞍山、十九日至海城、野炮第二十二聯隊演習、二十日至營口、經大石橋返大連云

殺人自殺
朱春江刺徐心伯

鎭江訊、海州陳家港大生鹽公司新任經理徐心伯、接事祇數日、於本月八日、被該處港務主任朱春江擊斃、朱亦自殺、省公安局督察長徐毓寅、爲其堂姪、昨巳接得上項電報、

內部通令 免徵經懺捐

內政部奉行政院令、特奉國府發下中國佛教會常委太虛等呈請令飭各省市縣、應免予徵收經懺捐、以免紛擾而安僧衆一案、令轉飭各省市縣一律遵照、該部當即通行各省市政府轉飭一體遵照、

東北航空隊航空班開學典禮 東北社

中華衛生藥皂
MEDICAL SOAP
中華衛生藥皂
銅盒衛生藥皂
蜂牌衛生藥皂
紅盒衛生藥皂
克利沙浮水皂
硼酸洗浴皂
五洲爽身粉
上海五洲大藥房發行
各埠分店及大藥房洋貨店均有出售

泰安法院
院長檢察官推事 被紅鎗會殺害三人

濟南訊、山東自軍事發動後、戰地附近各縣、因砲火波及、公務人員及商民死傷者、不可勝計、而尤以上月二十六日、紅槍會無極道、包圍泰安法院扎斃院長及首席檢察官之大慘案、爲最駭人聽聞、上月三十日早十時、有泰安法院警長李杞甫、及法警宋守之由泰安步行逃至濟南、到高等法院向院長陸大勳報告詳情、請設法辦理善後、據云馬鴻逵部、于本月二十六日拂曉撤退、斯時晉軍、尙未趕到、該地之紅槍會、無極道等、遂糾合數千人、藉維持治安爲名、實行入城、派多人將泰安地方法院包圍、將院長郭書錫、首席檢察官王芝白、及推事石守三人、綁往西南鄉之某莊將郭王二人用紅纓槍扎死、石則被打傷甚重、生死不明、當時泰安四城、皆有紅槍會把守、電線割斷、交通完全斷絕、法院員役、逃避一空、紅槍會又强令公安局繳出戶口册、按名查拿法院職員法警槍枝悉被奪去、獄囚多數放出、法院人員被捕者極多、均任意打罵、慘不忍言、該警長等、乃不顧生死、逃出泰安、星夜來濟向高等法院報告、陸大勳以事關司法前途甚大、當即赴省府請示一切、至肇禍原因、傳說雖不一致、然據一班考察、確係因泰安縣黨部、查辦土豪劣紳過甚、法院代爲執行、亦有過甚之處、致結怨於鄉民、而有紅槍會無極道聚衆報復之事、故此役黨部人員亦有被殺害者、但詳情尙不明云、(七月一日)

潘旅報告 克復霍山經過
省令嘉奬出力人員

安慶通信、霍山匪共猖獗、縣城失陷、昨省府據新五旅長潘善齋電、略稱、三十日夜率部隊五營、由青山正西攻擊、朱縣長率團隊由陶宋河銅山集進攻、紅匪僞軍長徐某、僞師長周維炯、率匪數千、據險頑抗、我軍奮勇猛攻、追至大河廠一帶、激戰尤烈、匪勢不支、奔潰渡河、溺斃者百數十人、擊斃者數百人、匪向霍山潰竄、我軍跟踪追擊、於一日下午六時、完全克復霍山、匪遂奔竄獨山麻埠一帶、我軍仍分路追剿、惟經此大戰、匪固消滅殆盡、而我軍消耗子彈亦無算、請發給七九子彈五萬發、七五子彈兩萬發、盒子槍子彈一萬發、所有剿匪出力之朱縣長及劉楊朱楊四隊長等五員、請加特奬等語、省府巳先行傳令嘉奬、再彙案優叙、子彈准酌發、霍山新縣長未到任前、仍由朱縣長負責維持、

蕪湖通信、霍山縣城二次被匪攻陷、現經潘善齋旅馳往剿擊、將匪衆擊散、縣城克復、該縣縣長甘大用、現亦已由中梅河溢返縣府辦公、並召集各界開會、討論善後方法、

京杭路十七日通車

杭訊、京杭路路面築成後、因天雨剝蝕、須加修築、故七月一日、未能如期舉行通車典禮、省公路局長陳體誠、日前赴京、將通車後之聯運辦法及統籌牌照諸事務、與京當局接洽、現經公路局已定於本月十七日、舉行該路通車典禮、重行邀各界參加、

浙省府核准各縣附稅

浙省財敎民三廳、近據各縣呈請、擬於某稅項下、帶徵附捐若干成、藉充教育經費及區公所經費、經提出省府委員會議、分別准駁、玆將核准各縣附捐錄下、

▲瑞安 就屠宰稅項下、帶徵附捐三成、又徵收經懺捐充教育經費、又以縣稅不敷、擬自十九年上忙起、在地丁抵補金項下、每兩每石、各帶徵銀三角、暫以三年爲限、又在抵補金項下、每石帶徵區經費三角等情、均已照准

▲慈谿 慈谿縣政府、以黨務建設等經費、不敷甚鉅、擬自十九年分上忙起、在地丁項下、每兩帶徵黨務附捐一角、建設附捐二角、經省委會議決准予帶徵建設附捐二角、公益附捐一角、均以一年爲限

▲溫嶺 縣地方稅、收支不敷、擬自十九年分地丁項下、每兩帶徵公益附捐一角、昨指令照准、

▲遂安 擬在屠宰稅項下、加徵附捐每豬二角、以彌補教育經費、經省府會議照准、

▲長興 擬在地丁項下、每兩帶徵自治附捐二角、經民財兩廳會議、合改爲地丁抵補金項下、每兩每石、各帶徵一角、

▲海鹽 擬自十九年上忙起、帶徵地丁抵補金兩項附捐各一角、以彌補教育經費、經審核照准、以一年爲限、

▲嘉興 以教育經費、及公益費、收不敷支、於屠宰稅項下、加徵附稅四成、又擬自十九年度起、帶徵地丁附捐每兩二角、抵補金附捐每石三角、充區經費、均經照准、

鎭江新聞界在鎭江飯店舉行聚餐同樂會由左至右(前排)吳索園王言如王鼎劉煜生闞啓宇高楚安張樹人(第二行)李錦昌胡偉戴捷三張潤生姜悔青高劍譜章指平吳悔初趙自省(第三行)吳祥包明叔童仁甫童西蘋施生訓鄒君

松江土娼判罰

松江西外土娼何玉書、昨晚被公安局往拿、獲狎客姚繼常(改姓陶)沈老五、連同煙具解縣、沈老五中途兎脫、何則改姓爲金、遂由某某等說項、判何罰洋一百二十元、姚罰洋五十元、當夜開釋、

杭州湖濱覓死 戀愛問題

近來在西子湖濱圖盡者、月必數起、十日傍晚、西湖白堤路錦帶橋附近、有一西服革履之靑年、形似學界中人、意圖自殺、[illegible]、傍晚湖濱、兜風納涼遊夜湖者頗多、該青年直至深更夜靜、人跡漸稀、始向湖心躍入、其時適有某公司汽車疾駛經過、瞥見湖波狂激、知必有異、當即撈救上岸、一再詢問、該青年堅不吐實、汽車夫中人爲防慮再有危險、擬車送警署收留、詎該青年竟叩頭求懇、表示不願至警署、嗣後始雇人力車而去、惟在湖邊草堆內發現絕命書一封、讀之係因戀愛問題所致、署名爲胡海□、

杭市府查各行棧存米
共存八萬餘石

杭州通訊、市政府爲防止屯積米糧居奇起見、對於各行堆棧及米行堆棧所存食米、特派員會同商會、公安局、糧食評議會、暨米業代表、分往調查、玆將各行棧所堆積確數錄下、計農工銀行堆棧存四千一百念五石、儲蓄銀行堆棧存五千三百石、附三和棧存五千八百十三石、地方銀行存六百石、二棧存一萬九千十二石、實業北棧存一萬一千一百七十七石、附聚記存米五千八百十二石、同裕行存一千八百十八石、隆泰行存一千一百石、穗濟行二千五百石、誠昌一千石、裕泰二千四百石、正大八千二百〇三石、客寄存一千九百九十三石、萬泰二千石、客存二百石、公誠存三百六十石、恒大三千三百〇九石、客存一千〇三十四石、永昌一千八百三十石、萬豐八百三十石、愼泰三千四百〇二石、客存六百四十石、店存一千四百五十石、同孚三千六百石、鼎泰五千二百八十八石、客存一百五十六石、店存三百五十七石、共存八萬二千九百零六石、

最近在德國突萊司登開幕之衛生博覽會、模規極大、圖爲展覽物之一部、(上)人之耳器官內外部、(下)昆蟲中與人體有關係之跳虱、

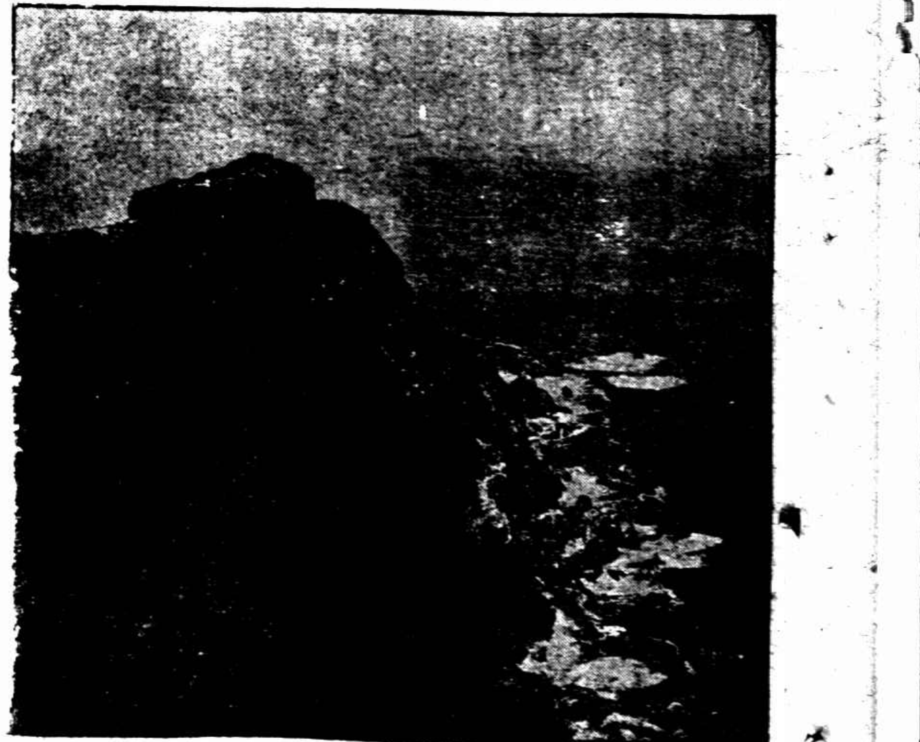
非洲好望角、在地理上歷史上文學上均常道及之、惟目睹之人極少、該地介三大洋之間、水流湍急、岸高而水底暗礁甚多、航者咸具戒心、×爲燈塔、

揚一法警違法
近郊東外、盜匪甚多、
不問外事、惟性有嗜好
察覺吳潛、前往搜查、
卜有成…貨船經過、被
平一車夫毆打案一益均佔、致被我一拳打一本城縣後底胡姓家、

大批妓女　自願從良

杭州市自實行抽廢妓女以來、南北兩埠妓女、明瞭抽廢宗旨者、爲數已不在少、大多自願從良、脫離火坑、日來拱埠方面、又有情紅、筱春紅、耐曇、李寶玉、劉金花、月率等七人、自願從良云、

攔路刦小販

松本場附近之金竹涼亭地方、十日晚間二時許、有一小販經過該處、突被衣灰衣者二人、攔住去路、手持尖刀、嚇禁聲張、即將小販身畔購貨資本洋十餘元、搜刦一空、旋即逸去、

蘇州　母子兩人送命於火車

十一日晨九時餘、滬來三四等車、抵官瀆里時、有一女客、手攜一八九歲之小孩、酷似其子、下車向西沿鐵路步行、追抵齊門外一〇四號鐵橋、迎面突來兵車三輛、直駛橋面、其母子不及避讓、爲龍頭下之鐵劃、將兩人超起、飛至丈許外墜地、小孩墜入河內、左額穿一洞、婦人落泥地、跌穿左太陽穴、腦漿迸流、均當場身死、該婦年約三十許、穿白夏布衫褲、身畔遺一小包、內有絕賣房田契五十二張、其地址爲吳縣舊長境西十三都上六圖傾字圩云、

崑山鄉　送出綁票

崑山縣屬陳墓鄉南湯墩村鄉民姚淇如、及其子桂勳、又茜墩鄉陶家橋村鄉民陳美章之子阿林、姪阿金、根榮、又徐乾齋及其孫女阿妹等大小七名口、均于前晚九時許被匪綁去、向澱山湖竄逸、駐汎水公安十二隊一分隊長王樹奎、聞警前往追緝未獲、

無錫　一船四命案捕獲匪船

本年五月十九日、洞庭山貨船主許見山與子國卿、船戶邵巧生等在太湖壬少港、遇盜被殺一案、迄未破獲、最近由水警第二區偵探長倪谷生、據探密報、會同駐防光福之水警七隊隊長李建勛、前日在太湖截獲匪船三艘、與匪開火激戰、旋被獲住匪徒錢根寶王坤壽王銀龍等三名、連同匪船、於昨日押解來錫、呈解第二區署訊辦、

局長更調

縣公安局長黃貞白、近以辦勝繁劇、呈請縣政府轉呈民政廳辭職照准、昨聞省方已委任徐叔桂來錫繼任局長、徐爲杭縣人、曾任杭縣省垣公安局長秘書、不日將來錫接任、

常州　平糶會議

本邑各米商、存米無多、來源缺乏、每石竟漲至二十元之譜、粒食小民、持雙毫銀角一枚、購不到白米一升、地方人士、曾電呈民政廳、令縣速辦平糶、以資救濟、縣長吳德燿、特于十日下午二時、假座縣商會、召集各機關團體、開平糶會議、㈠決定購辦二號麥粉平糶、㈡所有籌集平糶經費及計劃、定十三日下午、仍在縣商會開第二次委員會決定、

木工罷工

本邑四城木工、以前每日每工大洋六角、嗣有木工代表徐長生等、因際此米珠薪桂、生活程度日高、呈請縣府、要求援照工作成案、增漲工價三成、每日每工定大洋七角八分、縣府令知建設局、召集工友、與店主、雙方會議決定、自七月一日起、允漲至每日工價七角、以後不再漲價、惟各工友要求至陰歷八月半後、再漲爲七角八分、店主方面堅不承認、延至十日未有解決、全城各木工一律罷工、

教育局長被控

本邑教育局長闕毅成、近日又被第八區芮莊橋初小校長吳本立、學界吳培仁、及第四區學界上官達、於十日聯名分呈縣政府縣黨部控告、

蘇省府會議紀

江蘇省政府委員會、十一日開第三一三次會議、主席葉楚傖、㈠建設廳長提議、斟酌情形、分別修正附屬機關江蘇省水利局江北運河工程處江南塘工事務所江蘇省公路局及江蘇省電業管理處等組織規程草案九種、送請公決案、（決議）先交編審會審查、㈡農礦廳長提議、擬請咨部限制開採各鐵礦、務須設廠自煉、不得再以鐵砂售與外人、以保利權、祈公決案、（決議）就原提案法律部分咨部、㈢民政廳呈復遵令修正江蘇省各縣區公所辦事通則草案送請議決施行案、（決議）修正通過、㈣民政廳呈送保送警官學校畢業學生升學辦法擬請轉請咨部核遵案、（決議）照辦、㈤財政廳呈、擬此次蘇省舉辦田地註冊、凡境內灶田、似應由各縣一併辦理、以收徹底整理之效、據金山等縣局陳具意見、具有見地、擬請咨財部令松江運副轉飭各場知事遵照辦理以利進行案、（決議）照咨財部、㈥財政廳呈爲吳縣十九年帶徵各款核與規定限度、尚屬相合、檢同預算書比例表、送請核示遵案、（決議）照辦、㈦教育廳提呈、爲據陳本省地方教費目前困窘情形、及通盤籌劃時應予注意各點、用備採擇案、（決議）交財政廳審核、㈧教育廳呈爲宜興中學以職業學校驟難改組、擬先設初中陶工科、與普通科並辦、二九九次議決補助一萬二千元案、能否自十九年度開始准予照撥請核示案、（決議）省庫補助之款、指定爲該校辦理陶工科經費、㈨教育廳呈、爲奉部令江蘇南菁學院應即改稱南菁中學、以符名實、將來如能實行開辦獨立學院、自可恢復舊名、請鑒核案、（決議）照部令飭改、㈩秘書處簽呈各項盜匪案件、請核定案、（決議）分別照准、又訊、江蘇省政府聘馬寅初、劉大鈞、莊希一、爲本省營業稅籌備委員、

非武力運動判罪者　四千三百七十七人

不請甘地參加圓桌會議

十日西謨拉電、政府發言人今日在評議會聲稱、自四月六日至六月十五日、印度全境共有四千三百七十七人因非武力反抗之運動被審明有罪、甘地首創不合憲法之運動、既尚在進行中、政府當然未便請甘地參加在倫敦舉行之圓桌會議云、（路透社）

英棉貨輸入大減

十日西謨拉電、四五兩月英國棉貨輸入印度之總額、較諸去年同期減少百分之二三·五、其故在國民黨之排斥英貨也、（路透社）

十日孟買電、四五兩月匹頭進口、比去年同時減少百分之二三·五、此乃不合作運動之結果、（國民社）

日本外務省　將更調大批使領續聞

十一日東京電、大公使級外交官之大異動、目下正在外務省銓衡之中、歸國中之長岡駐德大使、有吉駐巴西大使、及近將歸國之田中駐俄大使、均將引退、木村駐捷克大使、林奉天總領事、均將歸國、結果將舉行大異動如下、瑞典公使武者小路公篤任駐德大使、國際聯盟事務局長佐藤尚武任駐義大使、西班牙公使太田爲吉任駐巴西大使、荷蘭公使廣田弘毅任駐蘇俄大使、歐美局長堀田正昭任駐荷蘭公使、法國大使館參事館河合博之任駐瑞典公使、奉天總領事林久治郎任駐捷克公使、亞細亞局長有田八郎任駐華公使、上海總領事重光葵任亞細亞局長、情報部長齋藤博任歐美局長、亞細亞局第一課長谷正之任奉天總領事、外務書記官白鳥敏夫任情報部長、（電通社）

埃及續有衝突

傷警十九　被捕七十五

十日開羅電、今日丹太赫地方暴衆攻擊警署、反對星期二日當道在曼索拉赫之行爲、警察欲驅散之、衆報以磚石、致警察傷十五人、示威者七十人被捕、（路透社）

十日開羅電、現悉丹太赫今日騷擾中警察傷十九人、示威者大都少年、自十歲至二十一歲不等、被捕去七十五人、目前一切安靜、（路透社）

十日開羅電、今日埃及王率宮眷等往亞力山大城避暑、因近來政局嚴重、戒備非常嚴密、王室專車派有大軍隨護、鐵路沿線軍警、站崗不斷、（國民社）

日民政黨派岡奇來華

考察經濟與中日貿易

十一日東京電、民政黨已決定特派岡崎久次郎、代表該黨赴中國考察因銀價暴落而發生之中國經濟界狀態、中國與日本之貿易關係、及華南一帶之產業貿易、岡崎氏定於十四日由橫濱乘秩父丸赴上海、（聯合社）

波蘭致牒法外長　同意歐聯原則

十日華沙電、波蘭政府踵西班牙羅馬尼亞與意大利之後、亦牒致法外長白里安、對於歐洲聯邦之議在原則上表示同意、願參加討論此項提議之大會、並建議大會宜在九月間舉行、（路透社）

法閣決定　國會休會期

十日巴黎電、法內閣已決定國會在星期一民主紀念節前休會暑假、大約在星期五夜間即可發表、政界聞耗、莫不大爲驚異、因國會中要案尚多、總理泰狄歐新有在休會前悉數解決之說、今政府突然作此決議、迫欲避免政潮起見、蓋總理泰狄歐地位、因在國會內一再失敗、已大見軟弱、加以左派復有更積極反對之表示、故欲早閉國會云（國民社）

英殖民局會議

十日倫敦電、殖民局會議今日討論殖民地之勞工與社會狀況、殖民部次官希爾士稱、以合乎憲法之方法給予殖民地人民、使其發言、伸述趨向更高的生活程度之要求、渠認此舉頗爲重要、各殖民地之有公事機關者、其選舉權若有限制、乃可憾之事、渠以爲選舉權、乃最簡單而最有效力的表示民意糾正過失之方法云、（路透社）

白里安之演說　承認法意邦交緊張

暫停造艦程序維持談判現狀

十日巴黎電、法外長白里安今日在此間演說、承認意法邦交之緊張、並謂法國仍願重開談判、且爲證明信用計、準備本年底以前暫停海軍造艦工作、俾可保持現狀、至新歐洲大局言、渠不信有再起戰爭之可能、增進安全與依賴國防、將仍爲法國外交政策之南針云、（國民社）

十一日巴黎電、法外長白里安通知意政府、法政府在十二月以前不欲進行一九三〇年造艦程序、此舉可維持法意談判時之現狀、（路透社）

意反棒喝黨潛入瑞士　與意邊戍兵互擊

十日白爾勒電、意大利有反棒喝黨一隊、乘夜潛亡欲入瑞士境、意邊戍兵開槍攔阻、反棒喝黨亦還槍抵抗、卒能擁至邊境、雖有數人被拘、餘衆仍得逸出國境、而意兵亦被殺二人、傷數人、現料此事恐將引起兩國交涉、因意國反棒喝黨時常潛逃出國、意軍警雖防範森嚴、而隔數日輒有亡入瑞境者、至於一隊游客偶遇荒僻處所誤入意境、亦因此往往大費周章云、（國民社）

澳相宣布預算案　商界受致命傷

十日雪梨電、澳相昨日宣布預算案及加稅辦法後、輿論皆謂民衆全體將受打擊、商界尤受致命傷、此種辦法對於經濟之衰敝、不獨無所補救、反增甚之、（電通社）

朝鮮水災　損失甚巨

十一日京城電、朝鮮各地大水災之模樣、其後漸次判明、據總督府發表至昨晚五時止、判明者死五十一名、傷十名、失踪十八名、被救者五千七百名、流失家屋二百三十九棟、倒塌家屋千四百棟、被害稻田四萬二千町步、被害最激者、爲全羅北道云、（電通社）

彭哈第逝世

十一日柏林電、「德國與下次戰爭」一書之著作人彭哈第將軍病卒、（路透社）

議員從地道中擁出　英政府險遭失敗

十日倫敦電、自由黨領袖喬治昨晚在下院對於財政案主張投票公決、幾使政府失敗、今日每日驛報議其善變、喬治此項舉動已激起政府黨之憤怒、且引起自由黨本身之糾紛、又不僅渠與政府間關於失業問題之談話將發生障礙已也、喬治初謂渠無推翻政府之意、僅願扶助失業、故自由黨議員以爲喬治決不致提議票決、迨既提議付表決、自由黨議員遂取舍不同、投贊成政府票者四、投反對票者二十五、但有多人並未投票、含未投票者內有薩繆爾及麥克倫諸人、皆自由黨重要人物也、保守黨則全體投票、足見其打倒政府之決心、再保守黨將本黨議員五十人匿於俱樂部中、自由黨見議場中政府黨多於反對黨、以爲無論如何政府不致失敗、不知宣佈投票時、保守黨五十人悉由地道中擁出而入議場、政府苟不得自由黨之贊成票四紙、則必失敗無疑、（路透社）

日俄互爭漁權案　日本向俄抗議

日外相謂日俄均持親善主義

十一日東京電、幣原外相昨日午后邀俄大使托拉亞諾維斯基、到外相官舍、舉蘇俄壓迫日本漁業之實例、附以警告、謂日本方面固當充分取締、亦望俄國充分注意、勿惹起國際紛議、（電通社）

十一日東京電、貴院公正會黑田長和男等二名、昨又訪問幣原外相、有所質問、謂日本漁船在經日本軍艦測量、認爲公海加以標識之地從事漁獵、而蘇俄監視船、竟開砲射擊、此顯係蔑視日本漁船、政府之對策如何、蘇俄擬敷設鐵道於樺太三油田地方、日政府將默認之乎、蘇俄在日本內地用鉅大之金額宣傳赤化、此非違反條約乎、外相答蘇俄監視船射擊日船事件、目下正在嚴重抗議中、今後不致再有此不法行爲、樺太油田鐵道、目下正在調查眞相、宣傳赤化、蘇俄大使館員無此事實、蘇俄政府對於英美雖表示反感、而對日本尚持親善態度、日本亦以親善主義對之云、（電通社）

德煤礦爆發慘劇　死逾一百五十人

尚有八十人未救出　政府官員捐款賑卹

十日柏林電、上西萊細亞哈斯達夫附近、文齊斯勞煤礦爆發案、死者逾一百五十名、實爲德國礦業史上最大慘劇、總統及政府諸大吏、已相率捐巨款賑卹遺族、現第一礦井已出清土石、先後覓得屍身八十具、其救出未死者五十六人、第二礦井約有八十人被埋在內、因通道既湮塞、而炭酸氣復噴放不止、無法施工、且料諸人未必有生望、故已暫停搜尋工作、但工人遺族則仍終日環泣於礦井事務所、悽慘萬分、（國民社）

古城返照記（五四四）（老漢）

時報版權　不准轉載

清季名旦合扮大思志誠

㈠楊鳴玉·衆號楊三·淸光緒間·李鴻章爲直隸總督·外交力持和緩·時人爲之語曰「楊三已死無蘇丑·李二先生是漢奸」
㈡徐小香即徐蝶仙·著名小生·常與長庚合演。
㈢羅壽山即羅百歲（名丑）
㈣葉中興唱靑衣·無盛名。
㈤梅巧鈴字慧仙·即梅蘭芳之祖父。
㈥余紫雲即余三勝之子·余叔岩之父。
㈦時小福字琴香·即時慧寶之父。
㈧方松齡
㈨楊朶仙即楊小朶之父。
㈩朱蓮芬即朱紫陽·又稱「探花夫人」者是。
⑾朱霞芬·即朱幼芬之父。
⑿王彩琳字耀亭即王瑤卿王鳳卿之父
⒀孫彩珠字絢華·蘇州旦。
⒁吳燕芳
⒂孔元福號蓮卿·北京人、唱靑衣。
⒃劉趕三·名丑。
⒄黃三雄·名丑。

雖然刻薄、對得狠自然、又在王闓運的平生雙四等、該死十三元之上。

嵩甫道：這出戲裏只名丑就占了四個、楊三而外、有劉趕三的老媽、黃三雄的龜奴、羅百歲的跟班、至於妓女一面、更是熱鬧、差不多把那時北京的有名旦角全都包了圓了。打頭一個穿旗裝的豐容盛鬋、無愧國色天香、題起此人名姓、我們梅社的分子應當一齊「立正！」陸買道：我知道是梅巧鈴、蘭芳的爺爺是不是？嵩甫道：然也。陸買道：你要致敬、你就立正罷、我們可以不必奉陪、且說還有些甚麼人、嵩甫道：時慧寶的爸爸時小福、王瑤卿的爸爸王彩琳、朱幼芬的爸爸朱霞芬、小小余三勝的爸爸余紫雲、楊小朶的爸爸楊朶仙、潘文勤的探花夫人朱蓮芬、陸買對老章道：這就是王厚菴所說的紫陽道統延慕先生了、……

餘姚　棉商投機失敗自殺

姚屬小穴鎮商民陳謁德、今年四十七歲、向業棉花、略有積蓄、近來忽在甯波棉業交易所、作投機貿買致遭虧折、傾家尚不足抵償、八日晚間、乘家人不備、服毒自殺、及發覺施救、已屬不及、

南通　截獲大宗鴉片毒丸

九日下午十一時許、姚港口發現行止不定之沙船一艘、駐港水陸警隊、當往檢查、船上鳴槍兩響、旋向港外圖逃、經隊警截獲、搜得鴉片一大箱、紅白毒丸十萬餘粒、連同主犯朱某併手槍、解城訊辦、

建廳派委勘察潮災

建設廳派委裘益祥來通、勘察沿江潮災情形、以刻屆伏汛、恐再釀巨災、商由縣府令財務局先撥四千元、提辦搶險工程、

部委接洽設傷兵醫院

總司令部前令准本縣各界呈請、在通綏設傷兵醫院、刻軍政部派委王善卿來通、與縣政府接洽設後方病院、各界代表、向王陳述困難情形、王即夜回京復命、

近世防癆藥
唐拾義
久咳丸
每瓶一元世界各埠均有出售

上海搬場公司
首創第一
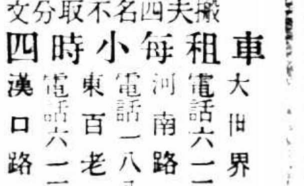
搬夫四名不取分文
車租每小時四元
大世界西首　電話六一三九三
河南路橋堍　電話一八八七七
東百老匯路　電話六一三九〇
漢口路十號　電話六一三九四

夏令要品
各種鮮菓　菓子露　大瓶五角　小瓶三角
急救時疫水　每瓶一元　五角　三角　一角　大盒四十瓶一元
防疫臭藥水　一介侖一元二角　半介侖六角半　二五介三角半
立斃臭虫粉　大盒二角　小盒一角
樟腦白蘭地　大瓶一元二角半小七角半
上海四馬路　太和大藥房發行

著名婦科聖藥
烏雞白鳳丸
各埠大藥房均有代售
丸內包紙印有醒獅商標爲記
上海河南路
廣東權德國老藥房發行

揚州 法警違法撤差訊辦

縣法院長陳達夫、對於承發吏法警等辦案成績、及嚴禁需索、剔除積習、至爲認眞、現聞查悉法警李良、有向當事人需索情事、即予撤差押辦、嗣李請求交保三百元、准釋候訊、

高甸丞逝世

縣商會監察委員高甸丞、前充縣商會副會長、熱心地方公益、詎因積勞致疾、九日下午溘逝、邑人頗爲悼惜、

海門 獅子鎭綁案

海門獅子鎭東里許、鄉農張啓臣、生子少臣、月前因風聞匪欲光顧、乃攜眷遷於麒麟鎭居住、不料八日上午、張命子回歸探視、行至鎭北、突來二匪、各出手槍、將少臣綁向北去、

江陰 訊問嫌疑犯私刑逼供

近郊東外、盜匪甚多、八日晚間、三官公安二分駐所巡官范瑜、及偵緝隊探士、至各村搜索、在馬家埭周家橋陳家村等處、拿獲嫌疑犯馬晉康・陳林寶・張林根・孟方林・周林才・仰洪潮・陳周寶・仰洪寶・等八名、解至倍善堂分駐所訊問、因各人堅無口供、遂用私刑名水漫金山法、以茶壺儲冷水、將犯人首部仰起、灌入鼻孔、如欲叫喊、再以柴灰塞口、當時有仰洪寶陳同寶不耐受刑、願出洋七十元保出、九日將周林才等解城、押在偵緝隊內、周林才等當衆宣稱私刑之酷狀、本人聲音帶啞、皆由於此、公安局長李宗綱聞悉、立傳范巡官進內室訊問、范堅不承認、周林才等六人、於十日解縣、

繪圖密告 富商家查煙

青果巷富商錢作朋、子孟剛、年來擁資自守、不問外事、惟性有嗜好、前日被人密報李縣長、並繪成房屋內室草圖、告發作朋父子吸煙、李縣長據函後、十日上午、令李公安局長、派督察員吳潛、前往搜查、獲煙具數件、錢作朋適不在家、旋由龔應賡、向李局長担保、錢作朋回家後到案、

江北十九縣匪情 劉祖漢派員調查收撫

◆◆◆◆

南通通信、江北游擊司令劉祖漢、派委八組人員、至江北通如等十九縣調查匪情、刻電各縣主任、凡已投誠隊伍、未經點驗前、仍令駐原地、

嘉定 重定學區

本縣於前潘教育局長任內、將全邑分爲奎山・馬陸・南翔・紀王・戩浜・徐行・新廟・婁唐・外岡・方太・安亭等十一學區、取消委員制、實行中心小學制、每區各設一中心小學、由中心校長管轄區內教育事務、嗣因經費竭蹶、又乏相當人才、新廟區未設中心校、由徐行婁唐兩區、分行兼管、現任教育局長楊師曾、對於全縣學區、有改變之必要、日前提交第四次教育行政會議、當經議決、恢復新廟區、取消戩浜安亭兩區、呈請省廳核示施行、昨奉廳令照准、

安慶 醫院傷兵組自治隊

駐皖第六後方醫院傷兵、時有滋事情形、現該院傷兵、特組織自治隊、糾察風紀、昨查獲李某劉某兩名、押送保安處究辦、

更委四縣縣長

省府八日常會通過、將霍山縣縣長卄達用調省、遺缺以秦良端署、盱眙縣縣長周濂撤任、遺缺以貴池縣縣長唐介仁調署、巢縣縣長管曙東調省、遺缺以黟縣縣長程運隆調署、遞遺黟縣縣長一缺、以李仁試署、

蕪湖 定期舉行厘稅會議

安徽財政特派員公署、刻爲籌措款項、及整理釐稅問題、定二十一日舉行釐稅會議、九日特電皖南北各地厘金局長、屆時一律來蕪列席會議、

刦後又勒索

石砲鎭對河農民趙某家、八日晚到土匪十餘人、撞門入內、搶去大洋五百餘元、臨行時復勒令該村農民籌措銀洋香煙若干、限期繳納、該處民團聞訊、業已嚴密防範、

江潮激漲

江潮日來激漲不已、已超過往年最大之水量九內河各處圩堤、現均岌岌可危、行駛內河各埠之小輪、將於日內遵照海關限制、暫行停駛、以免影響圩堤、

天氣悶熱

日天氣、異常悶熱、寒暑表達九十三度有零、坐在室內、莫不汗流浹背、其在途中行走者、更覺不勝其苦、

寧波 神經病婦戚串領回

九日下午六時許、三北碼頭、忽來一少婦、身穿白地花紗旗袍、白色絲襪、灰色布鞋、手持黑綢洋傘、舉止怪異、致爲路人注目、當經崗警將婦帶入二區一分署、盤詰來歷、據稱、姓陳、名招弟、二十歲、母族在梅、墟夫家住上海、上星期六在家因細故、被翁姑逐出、乘輪來甬、轉往梅墟、暫在母家安身、今晨因欲購物、乘小輪來甬云云、該婦略有神經病、當傳住居上白沙之婦戚鄔福新到署、將婦領回、

嘉善 教育局定改革計劃

縣教育局長陸孟修、對於本年度教育改革計劃、業已擬就具體方案、預備呈送省廳查核、並聞該局擬訂計劃、如取消單級之高級小學、改辦區立完全小學、訂定縣區立小學校長任免規程、統一學校名稱等、不日即須實施、

覆船斃三命

薛家漾河面遼闊、昨有卜有成裝貨船經過、被寧波大貨船撞翻、水深且急、致溺斃卜子二毛豆女三男小孩提三名、

嘉興 筵席捐招商投標

本縣筵席捐、本救濟院經費、十八年七月一日起至本年六月止、由商人胡某、向財務局認定、每月繳洋二百元、今已期滿、該商尚欠捐未清、茲悉財務局於十九年七月份起之筵席捐、決招商人投標、期限一年、定今十一日起至十三日止、爲投標時期、十四日上午在縣開標、標額不定、以最多數爲得標、

教育局委三校長

城區南湖小學校長張玉鏘、芝橋小學校長方禾華、殿基灣小學校長倪錦章、均因事辭職、遺缺由教育局委任王家棟爲南湖校長、石衍芬爲芝橋校長、趙鼎祺爲殿基灣校長、委狀於十日發出、

難民誤傳盜匪

九日下午縣政府接到王江涇公安局電告、謂有土匪闖刦等語、當由縣公安局派出警察大隊、水警區部派出致果兵輪、至王江涇勘查、王則並無土匪、實有難民一二百人、正在出境、並無滋擾情事、故警隊及兵輪均已回禾矣、

平湖 車夫毆打案沈乃熙收押

海鹽來平之車夫陳阿二、被車夫沈乃熙等毆打、十日下午、陳阿二投縣控驗、經新任李承審員開庭審理、據受傷人陳阿二陳阿三供、上夜與同來胡學海、索討欠款成爭、被胡等今晨尋獲、毆打受傷、被告沈乃熙供、由阿二招來、彼欲自居首領、未能利益均佔、致被我一拳打倒、其餘勸客無關、尤與沈鴻章無涉、承審員據供後、飭吏檢查、並離坐察其兩眼、驗明傷勢輕微、又令受傷人自認、除沈乃熙外、五人均說並未動手、結果、沈乃熙收押、胡學海張大龍交保、沈鴻章姚鴻緒王福全當庭釋放、

白日搶刦

本城縣後底胡姓家、有老媼某於十日上午、在門前提水、甫進弄堂內、背後忽來一人、將該媼耳上之金圈扭下、飛奔逃去、當經該媼大聲呼救、時適有看門某甲、聞聲追捕、追至北水城門、望見攫圈人落水、乃跟蹤出城、因衣濕易認、被鄉民大喊阻攔、始得人贓並獲、將金圈隨手奪回、攫人仍得、放逃免究云、

鹽販擊傷鹽警

商辦緝私營第三隊長劉小和、於八日率巡船三艘、停泊於周家圩附近、晚間、有大批私鹽空船經過、警見巡船、鹽販荷槍登岸、開槍射擊、劉隊長因事起倉猝、未有戒備、致傷警士三名、現聞該隊長將受傷之警士、護送嘉興營部醫治、一面偵查此幫鹽販、藉憑懲治云、

◉通告

本公司新近在靜安寺路及卡德路轉角七七二號設立樣子間將於七月十四日開幕並有最新式電氣用具陳列任客參觀凡有需用電氣租借用具及清付款項者請 駕臨該址接洽爲荷至於愛文義路M字六十至六十一號之收款處同時遷移於此辦公合併通告

上海電力公司啓

福州路十七號

電話 六六三〇一

西行艷異記

（陳重生）

本地豬、產於貢稻定鄉德榮一帶。騷羊之最肥者、重量可一百八十斤、牧畜之兒童、常乘之往來、若小牛然、性最蠢、遇物即以角觸之、角長七八寸、甚銳、肉味有騷臭氣、多食可傳染於人身、但土人以其易長易肥、收入較山羊爲富、多畜之。水牛之重量、可三百五十斤、常臥水中、力最大、負重致遠、可載三四百斤、日行七八十里。犛牛之行動、頗有斯文儒雅氣、合羣性極良、不似水牛之喜同同類鬬架、及羊之常與同類蠻觸也、狀如水牛、體長多力、背上之毛、長達一尺五六寸、尾尤粗大、而尾毛亦特長、至二尺許、頗自愛護、人取其毛以爲冠纓及蚊刷之用、在甘肅西寗靑海西藏川邊雲南西部尼泊耳不丹印度緬甸滋生蚊虫之地、蚊刷之用、至爲廣、平均在川邊十人之中、即有七人各有蚊刷一柄、而川邊西藏之犛牛尾、頗佔出口品中之重要位置。此種牛能至十五歲始衰老。黃牛在康定一帶、多作耕種時犁地之用、貢噶稻成之耕地、多以水牛爲之、因水牛之力較黃牛爲大也。聞黃差遣言「牛自初生時、即有齒、年一脫換、至三歲後、則齒遂定、而爲永久不脫之齒、與人相似、買牛者、先觀其齒、即知其年齡、如牛只一歲、則其口中只有大牙一對、名曰對牙、第二年則有四牙、第三年滿口之牙始長成。綿羊長可三尺八寸、毛長而蜷曲、牡者有曲角、牝者無角。山羊之角向後彎、山羊爲羊類中最佳之肉料、綿羊則爲割毛

(275)

西康東部情形

時報版權不准轉載

用、山羊之重量可達三十五六斤、綿羊可達五十斤、其毛一年割二次。」幸生言「稻成定鄉之山間、多羚羊、狀如山羊、背甚高、角短而直立、角尖向後、毛長可八九寸、披覆於身、多爲黑褐色、間有白毛雜生、其足底上凸、行時常留其足跡於地、人獵之、則察其足跡而伺之、即可得矣、但其性甚靈、嗅覺銳敏、夜則匿深林中、懸角木上、以防患、其角爲中藥中之涼性者、獵之者多於夏天爲之、冬常伏山洞中不出、其聲甚哀、伊每每聞其聲、輒爲悽惘久久也。」

□得妻艱難……性的追求愈熱烈

北行三十里、至申維嶺、又越一長達二百四十五尺之大繩橋。自此路又折而西北行、沿路多花椒樹及茨芭蔴柳水楊等木、草地甚少。路傍間有人家、均爲單住戶、一室大可一丈三四尺、闊亦如之、室門對地爐、爐常生火、燃料多茅茨物、大概土人尚不知燃炭也、地爐傍、一邊爲廚灶、另一邊堆置雜物。客入室、輒閉其門、茶可不給錢、但茶葉不作、多爲土生馬桑等野樹之嫩芽所製者。所售之物、有草鞋麥餅燒酒煙等物、賣買之數、極零碎、三五文亦可交易。此雜貨店之主人、日得贏餘二三十文、即足一日之生活費、如過多、彼必眉飛色舞、晚間自飲三四文之燒酒、以自慰勞矣。此一帶之生活、俱極窮困、男子多未有妻室之樂、土人中有終年勞苦積有數千文而欲一享性生活之樂者、以其

(276)

爲「西行艷異記」徵求……

四川……西康……西藏……靑海

新疆……蒙古……各種照片

西行艷異記一種、刊載已逾四月、宏博詭奇、讀者多稱賞之、尚有歷西藏、穿靑海轉新疆、到蒙古之日記、凡二十七八萬言、尤饒趣味、當陸續刊載、不致間斷、惟近來讀者多以未見全豹、紛紛來函要求易印單册、以備保藏、本報現當在計劃之中、除搜集該地各項照片預備插入本書外、若本報讀者、有四川西部、西康各地、西豪、靑海、新疆、蒙古等區域之各種照片收藏、能割愛惠寄、或暫借製成銅版、以爲本書生色、無任感銘、本報當有相當之酬報、製版後即行寄還、（約收到後三四天可寄還）、決不延誤、來信亦請安加掛號、免致遺失、（件寄上海浙江路時報館編輯部徵求）

數年以來不勞醫藥

合家健康皆出韋廉士紅色補丸與嬰孩自己藥片之賜也

家庭常備韋廉士家用良藥每可免御延醫之勞因凡男女所需之補品皆備於韋廉士紅色補丸如小兒偶爾不適一服嬰孩自己藥片便即瘳請觀廈門黃秉炎君來書便知斯丸如何有益於婦人斯片如何有益於稚子也

黃君係福建廈門東山西埔陳域區辦事處職員其來書云

「內人體質素弱常多疾病手軟肢痠腰疼肚痛嘔吐清水以及其他婦科各症時愈時發僻處求醫深感不便後見報載韋廉紅色補丸之功姑試投之諸症大瘥於是囑伊耐心守服竟得病去體回康強勝昔又小兒國鈞小女儀蘇金鏞或則面黃肌瘦飲食不思或則食積泄瀉啼哭不休予均投以嬰孩自己藥片食漸增消化日健今亦康強茁壯矣舍下年來不勞醫藥合家長幼均得安樂者皆韋廉紅色補丸及嬰孩自己藥片之賜也」

韋廉士紅色補丸乃天下馳名補血健腦聖藥男女適用每瓶一元七角六瓶九元嬰孩自己藥片乃小兒腸胃病專藥每瓶七角六瓶三元五角郵費均免　遠東總發行上海江西路六十號韋廉醫生藥局　各埠藥房均有出售

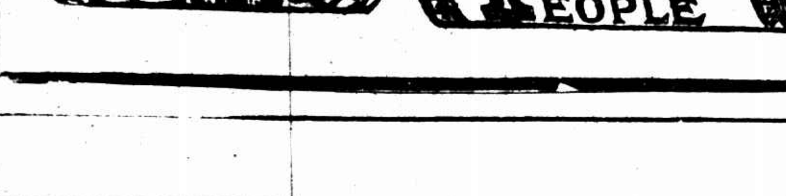

註册老牌

猪牌　雙蟲牌

安住蚊煙香

高級驅蟲劑 克得兒

蚊子臭蟲、蚤、油虫等之多少、可表示文明之程度如何、凡衛生思想進步之國對於蚊子臭蟲等類非常留意、蚊子、臭蟲、蚤、油虫等傳播惡疫且妨害安眠而奪人類之幸福也今欲驅除該害虫講究衛生惟有安住大藥房之猪牌蚊煙香、双蟲牌高級驅虫劑克得兒堪勝此任耳、此兩藥有殲滅蚊子臭蟲等之能力而且於人畜無害誠方知其言不謬

◎本埠大藥房及洋廣雜貨號均有發售

◎近來假冒甚多必須認明牌號

津浦膠濟路　連日雨中激戰　彼我……

印度非武力反抗運動　英……
罪者四千餘人
印大減

埃及民衆繼續有衝突……十餘人

叫熱連天
寒暑表已達一百度
馬路如鐵鍋　赤脚走要脫皮
希望東南風來臨！

本埠近日天氣異常炎熱、溫度繼長增高、昨日徐家匯天文台寒暑表竟達九十九·二度、實爲稀有之酷熱、據該台預測、今日仍將炎熱、如預測之東南風能惠臨上海、則熱度可望稍減、昨日午刻日中之熱、迥異尋常、勞動者苦不勝言、當場中暑倒地者甚多、惟未有死亡者、城內閘北因赤膊行走被拘者甚多、各罰二元、給以汗衫一件、

徐家匯天文台報告、昨日天晴而熱、東南風、氣壓較平日爲低、在寒潮降落中、溫度最高九十九·二度、最低七十八·六度、預測今日長江流域及沿海天晴而熱、台灣以北有東南風、白林角以東之颶風、移向西北方、故南方有東北風、

絲廠中　揮汗如雨
下半天不能工作

各絲廠每屆炎夏例有暫停暑假之舉、邇來洋莊絲市步趨疲滯、加以溽暑侵人、近數日中午後車間熱度常在攝氏寒暑表百度以上、各繅絲女工莫不揮汗如雨、故特循例舉行暑假、祇做上午半工或三瓜得、下午停工、一俟天氣稍涼、再行恢復全日工作、

救一切人「疫病」
閘北時疫醫院已在組織
紅會時疫醫院正式開幕

閘北車站以北、向缺妥善之時疫醫院、昨由黨員江季子李恒林李幼唐(西醫)商民林鑑元施仁泰王成棟葉其昌(中醫)俞振德等五十餘人、發起組織、討論進行辦法、頗有端緒、不日便可成立、

紅十字會天津路時疫醫院、昨日正式開幕、由院長王培元導引中西來賓、參觀該院各部、西賓有仁濟醫院護士長聶國斯女士、及杜陶白爾斯女士、法工部局衛生官舍利斯、衛生處長拉白君、公共租界救火會會長談粟君、震旦醫科教務長亞那雷等、深贊該院治疫器械之精妥實用、諸西賓批評治疫貴有經驗、而非專尚藥械、該院醫師護士等、均爲首創治疫時之老手充任醫務上重要職司、則其活人成績當能占得優勝云云、後由該會執委王曉籟君、慨捐該院經費洋二百元、

民國路上電車減少
法商公司的暫行停駛

法商電車公司、昨日復以車輛被毀、華界當局通知在工潮未解決前、在華界行駛之電車暫行停駛、遂將三五六等路電車於昨日起一律暫行停駛、

昨晚八時左右、行駛愛多亞路至小北門之法租界五路電車、由南駛北至寧波路轉角、被形似工人者十餘人勒令停車、二十六號司機人並不理睬、若輩遂用石子拋擲、擊破玻璃窗數方、事後照舊開駛、惟以中西捕隨行保護、

神文女校畢業生陸路之女士已與本報內勤記者顧花菴君訂婚

怪蛋

寶山縣西門內雷廳茶館有母雞一隻日前產一有尾蛋尾初尚能蠕動現陳列於該縣民衆教育館科學部以待動物學家從事研究　居文煥

中山路全段通行
小橋…大洋橋…先後工竣

滬西自眞茹至龍華間新建築之中山路、全路路面、去年冬即告完成、當因中間各小河道之橋樑、及蘇州河之大洋橋尚未築成、故仍不克通行、茲悉全路各小橋樑、已於本年來陸續竣工、梵皇渡西蘇州河之大洋橋一座、現亦全部告竣、車輛等均可通行、中山路全路通行無阻、便利多矣

洋米到貨暢旺
現存七八十萬包
進價已跌五角

連日外洋進口之洋秈米到貨非常暢旺、新貨約到二三十萬包、定貨將到者亦極衆多、目前市面積存洋米已達七八十萬包左右、故米客貨市已由十七元七角跌至十六元二角、如果存貨隨到隨銷、不予屯積、或待善價而沽、則本月米價將有低落之望、

法租界房屋加租
西新橋街口…德純里

法租界西新橋街口公館馬路一帶房屋、係新沙遜洋行之業產、近日又發通告、實行加租、法租界藍維藹路純德里經租處、通告各房客自八月一日起、照原租價增加二成半、

市民會
區分會組織法
條例公布

上海特區市民聯合會區分會組織條例、經該會全委會一再會議、訂定區分會條例、並推余華龍王延松張一塵虞仲咸王屏南等審查、再提交全委會修正、呈請上海市黨部備案、經市黨部執委會民衆訓練委員會核准、批交該會查存、昨日該會舉行常務會議、當決定將該條例即日頒布、一面議定各區分會籌備委員名單、提交第六屆全委會核定發表、茲將該區分會組織條例披露如下、

㈠上海特別市特別區市民聯合會爲便利會務起見、得設立區分會、會數無定額、㈡區分會直屬於特別區市民聯合會、㈢區分會之組織、須有合格之市民七人以上之發起、並徵得一百人以上或商店五十家之連署、呈准市民聯合會轉請市黨部民訓會核准設立之、㈣區分會之名稱、爲上海特別市特別區市民聯合會第幾區分會、㈤區分會執行委員之人數、得按照會員之多寡而酌定之、用票選法產生、㈥區分會執委任期一年爲滿、改選連選得連任、㈦區分會之次第、以先後成立者爲序列、㈧本條例呈請市黨部核准後施行、

航空郵件
投遞更迅疾

茲聞郵政當局言、上海漢口間航空郵件其時間表業自本月一日起更改如左、

上行

飛離上海	上午八點
飛抵南京	上午十點十五分
飛離南京	上午十點三十分
飛抵九江	下午一點十五分
飛離九江	下午一點三十分
飛抵漢口	下午三點

下行

飛離漢口	上午八點
飛抵九江	上午九點三十分
飛離九江	上午九點四十五分
飛抵南京	下午十二點三十分
飛離南京	下午十二點四十五分
飛抵上海	下午三點

按上海局對發航空郵件之時間並無改變、惟自此次更改飛行時刻後、足使漢口航空郵件能於抵滬之當日下午郵得投遞、

北橋…馬橋
將通電話

上海縣北橋至馬橋一段長途電話、明日開工設置、預計一星期當可工竣通話、

登廣告小爭論
代售瓷器人無法接洽

近因地方嚴重情形、各報館所登廣告、遇有可疑之點、地方當道、異常注意、昨日有人見有代售康熙朝五彩瓷器之某甲、持一廣告稿件、至某報館請求刊登、據稱、有人委託代售該瓷器、爲日頗久、未能售出、現有人議購、適原委託人遷移寓所、無從通信、故擬登報接洽等語、該報廣告部卻之、某甲爭論不已、嗣經該部主任多方解釋、略以定例須有店家蓋印、倘無法證實確爲代售瓷器事項、則本報且須受罰、廣告部責任所在、礙難通融、某甲乃嗒然而去、

小花園

▲市公安局所屬各區所、平日處理違警案件、每一區所設有書記及貼寫一二人、專司書寫呈文、繕具報告、當局爲提高位置、特將書記一職改稱文牘員、貼寫改名司書生、已通令各區所隊長嚴加考核、呈候核辦矣、

▲北四川路妙華百貨公司、鑒於近日暑熱異常、特再趕緊辦到大批羊毛男女游泳衣、及夏季西式兒童服裝、尺寸大小均備、花樣新穎入時、在週九週紀念期內、游泳衣每件減售一元八角至八元、兒童服裝每套減售一元至一元三角半、並贈送彩券、連日天氣炎熱、購者踴躍、

上海市將有變化
三個月內重行劃區
區長…助理員　將來舉行考試

上海市政府前奉行政院訓令限於三個月內將全市重行劃分區域、業經令飭所屬吳淞等十三區市政委員、迅將各該區內各圖之土地面積戶口河流交通等分別調查具報、將來重行分區後、所有各區市政委員立即撤銷、依照立法院之規定、各區設置區長、辦理行政事務、至區長如何產生、市政府現亦已規定、將原有各區市政府委員組織研究班、一面招錄學員、設立訓練班、一俟研究及訓練期滿、分別舉行考試及格人員、研究班分發各區充任區長、訓練班分發各區充當助理員、

上海北四川路新建之廣東大戲院將於九月底竣工　景遵

電話出賣無挽回
華股東贊成者占十之六
公司當局決定月底交割

上海華洋德律風公司出盤於國際德律風公司一案、雖經國府及市民團體一再反對、然因該公司董事會主意堅決、且多數股東表示贊同、已決定依據通過議案實行讓渡、實無挽回希望、連日正在磋商修正細則、至遲在本月底必須實行、最足令人注意者、昨據該公司股東會公佈、上次特別會討論標賣案、時中國股東贊成出盤者竟占多數、茲將中外股東投票表決細數補紀於下、㈠贊成者外人股東九·九七五、華股東三·四〇二、㈡反對者外股東三八七、華股東九四八、統計投贊成票者、外股占百分之五三、華股百分之四七、而就華人股東全體數目統計、則贊成出賣於國際公司者竟達十分之六、

杭州自第一期抽廢妓女後南北兩埠妓女鑒於當局勢在禁絕多自動脫籍或因門前冷落而從良者亦復不少最近該市省會公安局又將定期作第二次之抽籤各妓聞風脫籍從良者更多圖爲拱宸橋福海里冷落情形　徐雁影

郵包稅應立罷
比厘金害商民尤深切
郵政上亦受巨大影響
—市商會致電財政部說明—

市商會昨電南京財政部云、查接管卷內、前據郵務工會郵務職工會聯名通告內稱、竊以郵包稅一項、本爲夙昔所無、至軍閥割據時代、間有數省藉口郵包不納釐金、創設此種稅則、以爲歛財擁軍之用、但尙無完備組織、及我國民政府定都金陵、財部沿襲舊例、復整理而擴大之、特設專處管理其事、各省均設總局、縣市徧設分所、郵包稅之制度、於以確定、然自成立以來、時逾三載、流弊所及、誠有不堪勝言者、茲謹約畧陳之、以備察覽、

查郵包收寄包裹、於通商大埠、必經海關驗收徵稅及子口碼頭清滬各等稅、爲數已屬不貲、又經郵包稅局加抽二五稅一道、及包裹寄到內地時、復由當地郵包稅局重抽二五稅一道、似此一物數徵、一稅幾抽、商民受累之深、不言而喻、若用投寄時海關稅局疊次驗徵手續繁重、種種不便之處、與其餘事也、據英國商會雜誌本年五月份內載一節、內爲移譯以資證明、原文云「宋財政部長所稱郵包稅、並非新稅、實爲釐金一種之語、但釐金對於往來外洋包裹不收稅、又往來中國商埠者亦不收稅、更往來內地包裹而經過一處商埠者、亦不收稅、茲則無不稅之矣、所不稅者、僅由外洋寄華之包裹而已、再此項郵包稅、並不依海關估值辦法、故恆較海關稅率爲高、其釐金所收、則僅當其事而已、又釐金僅收一次、郵包稅則起訖均收、譬如有綢緞重一百斤者、由滬寄京、其納稅比較如下、㈠由郵包交寄者、郵費六元六角、海關稅四十一元四角、郵包稅九元、共五十七元、㈡由鐵路客車者、運費三元九角四分、釐金十七元、共計二十元九角四分、㈢由鐵路貨車者、運費三角二分釐金十七元、共計十七元三角二分、如此不良辦法、不加取消、則現在國內最迅速最可靠之郵寄運輸、定將從此消滅」云云、

現在運寄郵包、除因不得已外、類多捨棄郵局、改就他途、蓋其他轉運機關、承運同類物貨、經由同一途徑者、所徵稅額比之郵局低減甚多、而手續亦較簡便、其影響遂令郵局收寄包裹之數、漸次減少、即以上海一埠而論、當郵包稅局未成立以前、郵局寄收包裹逐年增加、及郵包稅局成立以後、結果反是、查民國十六年度收包裹一〇二三四〇件、而本年三四五月共只收一九二〇七九件、按郵局收入、向特包裹爲大宗、乃以郵包之阻礙、頓致收減銳、開支不敷、

由此以觀、郵包一稅、確係病商害民、貽累郵政、本爲消補釐金而設、不啻爲釐金之變相、中央政府對外既有本年十月十日起取消釐金之聲明、財政部亦有於本月十日召集裁釐金議之計劃、則此種釐金變相之郵包稅、自應一律廢除、以期不良稅制、徹底取銷、不容忽視、務祈一致實促財政部將郵包稅一併提案撤消等情、當以事關商業痛苦、即經分函各業團體、詳述前情、茲據本市綢緞業同業公會、再行併案請呈去後復函略稱、當將此案提付第四次執委會討論、僉以比項郵包稅確係病害商民變相釐金之一種、其受累最深者、厥惟綢緞一業、郵務兩公會通電中、已詳言之矣、即去年前商民協會綢緞業分會中華國貨維持會上海教育會、及綢緞捲烟火柴肥皂四業聯合會、均先後分呈政府主管機關、請予撤廢有案、現在財政部裁釐會議開幕有日、應請貴會分呈中央黨部國民政府行政院、會飭該裁釐委員會將此項郵包苛稅列入議程、決議撤廢、俾得罷紓綢業困苦等語前來、現合呈請鈞部鑒核、准予提議、毅然撤廢、俾免苛細、而示昭蘇、實爲公便、

廣播無線電
收音機亦須登記
逾一個月限以私裝論罰

本埠交通部無線電管理局、自奉部令籌設廣播無線電台、刻在積極進行中、其對各地有自設廣播無線電收音機者、須先登記、其登記暫行辦法、經該局擬行呈部核准、即日施行、茲將裝設廣播無線電收音機登記暫行辦法、誌之如下、(第一條)凡爲收聽無線電新聞演講商情音樂等項而裝設廣播無線電收音機者、應遵照本暫行辦法之規定請求登記、(第二條)凡欲裝設廣播無線電收音機者、無論其係購置或自行配製零件而成者、均應向交通部無線電管理局或交通部無線電管理局所指定之登記處登記、填具裝用廣播無線電收音機登記聲請書、領取登記證後方准使用、該項登記手續暫不收費、(第三條)凡購置及自行配製零件而成之無線電收音機、須適合下列二項之規定、㈠內部裝置不能任意變更、作爲發報或發話用者、㈡不得發生強烈之振盪者、(第四條)裝戶領取登記證後、如遇交通部無線電管理局所指定之登記處認爲有疑問時、得令其將機件呈驗、或派員前往視察、不得攔阻、(第五條)裝戶住址遷移或機器式樣變更時、應開具新舊機器式樣地點、或新舊機器樣式連同舊登記證向交通部無線電管理局或交通部無線電管理局所指定之登記處聲請更正、所有更正手續概不收費、(第六條)廣播無線電收音機登記證一概不准頂替或租借、(第七條)凡前在建設委員會無線電管理處登記領有無線電收音機登記執照者、應即呈繳、換給新式登記證、(第八條)上項換取新式登記證手續、限於本暫行辦法呈准通告後一個月內呈請登記、逾期即以私自裝設論、(第九條)裝戶如自收其音機接得任何無線電信、除廣播無線電外、皆應保守秘密、(第十條)裝戶所用天線、不可接近電燈電話電線或其他電力用之線路、其引入屋內之天線、並須裝置避電器、或適當開關之設備、以防危險、(第十一條)裝戶如欲停止收聽廣播無線電時、應即將機器及天線拆卸、一面通知交通部無線電管理局註銷、並繳還登記證、將來倘欲重裝使用、或移讓他人時、均應按新戶例重行登記、(第十二條)凡裝戶所裝之廣播無線電收音機、其機器程式及波長範圍暫行不加限制、(第十三條)凡未向交通部無線電管理局登記及未請領登記證私自裝設廣播無線電收音機者、一經查出、除沒收其全副機器外、並酌量情形處以十元以上一百元以下之罰金、(第十四條)廣播無線電收音機正式章程公布後、本暫行辦法即行廢止、(第十五條)本暫行辦法如有未盡事宜、得隨時呈請修正之、(第十六條)本暫行辦法自呈奉交通部核准日起施行、

樊鍾秀自被中央空軍炸斃後即由晉方特備專車將樊柩運往北平暫厝於碧雲寺內　同生照相

㈠靈車抵平站由晉方派委扶柩離車

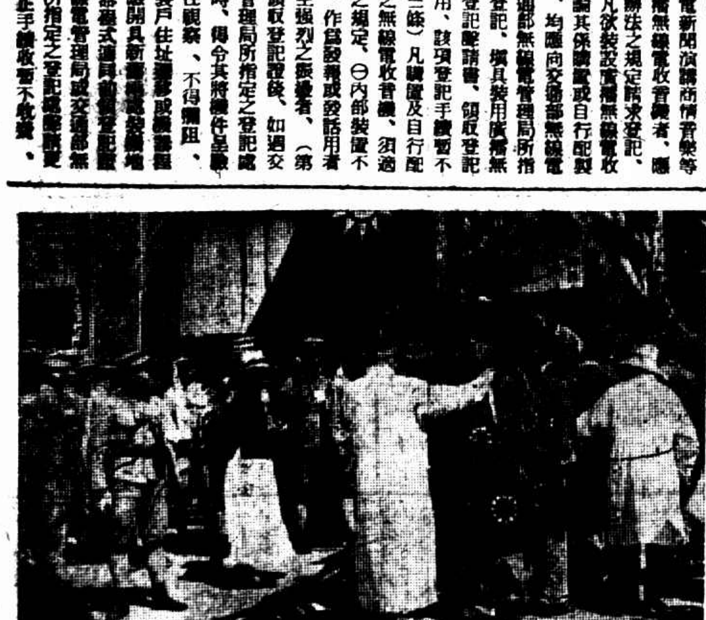

㈡柩抵碧雲寺靈堂情形

學校日記

▼復旦實中　此次復旦實驗中學自張迺驥辭職、由該校長團定王世穎爲代理主任、例須由大學校長兼實中主任之更替、例須由大學校長就實中教職員中所推定之三位候選人中擇一任命、與候選人之票數多寡、絕對無關、關此事大中兩部當方訂有規程、以前陳望道之任主任、即由此法產生、故本屆主任更替、仍依此規程辦理、

▲大夏大學　大夏大學、因校務發達、膠州路灣校舍、早已不敷應用、爰在梵王渡中山路旁、購置校地百五十餘畝、建築大規模校舍、不日落成、秋季開學前、准可遷入、茲聞本埠富商曹氏、有地六畝一分三釐、又李師竹氏有地三畝一分六釐、毗鄰該校校地、曉諭、願捐贈該校、以爲永久產業、該校當局因曹李二氏熱心公益、至堪感佩、除各與訂立合同、呈請本市官廳備案外、並規定免費學額各二名、由該二姓子孫輪流入大夏、永久享受、以示優獎、

▲倪輪秀女士曾肄業浙江大學、一九二五年自費赴美入巴奈特女子大學、得文學士、後進哥倫比亞大學師範院專攻兒童心理及教育學、一九二八年受碩士學位、女士曾在該處任教一年、現已返國、擬在滬逗留數星期、即赴遼寧東北大學任教授

吾國駐義使館秘書朱爽齋夫人汪道蘊女士・率其子女乘賀茂丸回國省親・到滬時親友前往歡迎者甚衆・按民國十二年國際婦女參政會在羅馬開第九次大會・上海女權運動同盟會公舉鄭毓秀博士（時在法國留學）及朱夫人代表到會・鄭博士因學校考試在即・未及於會先行回法・由朱夫人單獨出席・其演說當爲會衆所欽佩・次日羅馬各報爭相登載・略言昨日晚各國代表演說・以中國爲最受歡迎・此爲邇來中國女子進步之鐵證・能於國際上爭光榮云・

明治網球隊

今天下午到滬即出應戰　林邱等首當其衝

日本明治大學網球遠征隊、在香港比賽告畢、所獲戰績、頗博該地人士贊賞、蓋以學生時代之技能、能與久戰沙場老將倫強昆仲等較量、而並不示弱、卻是難能、亦可貴也、一行九人、於今日乘日郵社會船到滬、因各比賽早已接洽妥定、故不能略事休息、登陸後即須赴中華網球場與大學隊及林寶華邱飛海江道章等作戰、預料當有一番熱烈競爭、門劵有預定座每人二元及六角一元三種、入口均在天文台路馬浪路口、

今日比賽秩序如左

單打

林寶華（中）對藤倉太郎（明）三時半

江道章（中）對岡本（明）三時半

陳國程（大學）對瀨尾（明）三時半

鄭兆佳（大學）對小松（明）三時半

雙打

鄭隤凱　汪民視（大學）對瀨尾　麥叔大利（明）五時

林寶華　邱飛海（中）對松尾　相良（明）五時

胡其豐　胡其倬（中）對藤倉太郎　藤倉次郎（明）五時

業餘網球日記

胡華欽…龔振翼連戰二場

昨日天氣雖熱、市一公共體育場業餘網球競賽會、各場比賽、仍按時舉行、玆錄其結果、及今日下午明日上午之秩序如下、

▲昨賽結果

組別	賽員勝負	成績
網	段冠雄勝李蔭新	六比三　六比四
夏	胡顯祥勝汪開曾	七比五　六比一
方	胡華欽勝龔振翼	六比四　一比六　六比二
法	王遠藩勝劉荃洲	六比二　六比三
方	唐知命勝何明鏡	二比六　七比五　六比二

胡華欽與龔振翼之戰、歷時最久、蓋兩人皆長於守而短於攻、十數往還、才決一球之勝負、五七比數以上、才定一盤之高下、幾爲常事、而雙方堅實、飛奔全場、久久不敵、又爲兩人同具之優點、故前日五時半起、直殺至暮色蒼茫、球影模糊、只博得各佔一局、勝負依然未分、昨日下午繼續決戰、初時一來一往、造成二二之均局、入後胡君忽時運亨通、連得四盤、一鼓成功、然已汗透衣袴、如落湯之鷄矣、王遠藩與劉荃洲、皆爲網球界中之新進人物、習練歷史尚短、然技術之進一日千里、運拍擊球、正反咸宜、前後左右、攻守俱備、的是良材、昨賽更多精彩、故觀衆同聲讚美、結果劉君以近日欠缺練習、不甚工穩、致爲王君所敗、成績六比二、六比三、

▲今日下午秩序

組別	時間	與賽者	場所
賽	四時	陳月陶對關玉衡	東場
消	五時	王金模對王克永	外場
夏	二時	柏樂受對張汝霖	東場
最	五時半	金應蓀對方德熙	西場
方	四時	李德民對楊樂歡	西場
法	五時	李直南對傅盛馨	東場
法	五時	鄭啓通對毛鴻法	西場

▲明日上午秩序

組別	時間	與賽者	場所
賽	六時	張璞伯對劉峻華	外場
賽	八時	張增俊對俞德根	外場
網	七時	高祝華對顏子昂	西場
網	十一時	孟濟光對李猷	西場
球	九時	陳君明對張泉醒	外場
消	六時	胡瑞申對劉興	東場
夏	七時	沈壽南對陸乾傷	東場
夏	八時	陳一夫對陸維森	東場
夏	九時	錢雨霖對陸維烜	東場
最	六時	唐維傑對屠永祥	西場
好	八時	孫傳馨對何如之	西場
法	五時	王無塵對傅盛馨	東場
法	十時	沈永年對侯尚維	西場
好	五時	王安業對沈志明	西場
網	十時	劉峻華對殷冠雄	東場

台維斯杯

日意單雙打三天

十日日內瓦電、台維斯盃網球賽、定由十一日起在此舉行日本對意大利之歐洲組決賽、其序次如左、

▲第一日單打　太田對鍍芬尼　原田對得塞爾布哥

▲第二日雙打　原田對得塞爾布哥　安部對加斯路尼

▲第三日單打　原田對斯鍍芬尼　太田對得塞爾布哥

▲寶山縣黑乒乓隊、於六日舉行全體大會、改選職員、隊長一席、仍由徐士銅君擔任、

全滬中華手球單打錦標賽職員暨三組優勝者合影　自右至左（下排）丙組亞軍羅順達・冠軍程振華・甲組亞軍孫道勝・冠軍洪玉奎・乙組冠軍洪汝霖・亞軍陸靄白・（上排）裁判員陳富章・委員顧永釗・洪峨卿・朱寬・總幹事凌希陶・　可明照相

手球錦標定

甲組……洪玉奎　乙組……洪汝霖　丙組……程振華

—下星期五舉行卻令治賽

此次青年會主辦之全滬手球單打錦標比賽、共分甲乙丙三組、聘洪峨卿、顧永釗、朱寬爲委員、暨總幹事凌希陶等主持一切、於昨日下午五時半、在青年會手球場舉行各組決賽、觀者異常熱烈、結果洪玉奎勝孫道勝、得甲組錦標、洪汝霖敗陸靄白、得乙組錦標、程振華克羅順達、得丙組錦標、玆將各組戰況略述如下、

▼甲組…洪勝　孫道勝缺長力

下午五時半、甲組洪孫二將登場、二人球藝、深具造詣、孫老將一鼓作氣、奮發有爲、不數回合、以二十一比十一勝第一局、先聲奪人、勢如破竹、大有攫取錦標之勢、無奈長力不濟、疲於奔命、反顧洪君、年少力壯、血氣方剛、左衝右奪、指揮裕如、殺得孫君招架爲難、結果洪以二十一比九、二十一比九連勝兩局、反敗爲勝、奪得錦標、裁判員朱寬、凌希陶、紀錄陳富章、

▼乙組…洪勝　陸靄白失利

乙組對賽者、爲洪汝霖與陸靄白、此洪即甲組錦標洪玉奎之兄弟、球藝亦臻上乘、苦戰多時、洪以二十二比二十勝第一局、第二局起、洪君銳不可擋、陸則一蹶不振、遂又以九比二十一失敗、洪汝霖以二比零取得錦標、

▼丙組…程勝　羅順達差得遠

程振華得丙組錦標、未見費力、顧程君球藝深造、即在乙組中亦不難一露頭角、其對手羅順達、雖遭失敗、奮鬬始終不懈、結果爲二十一比十四、二十一比三、

下星期五　卻令治賽　朱寬君出馬

下星期五、將行卻令治賽、Challenge Contest大將朱寬出馬戰甲組錦標洪玉奎、甲組亞軍孫道勝戰乙組錦標洪汝霖、乙組亞軍陸靄白戰丙組錦標程振華、誠可謂將遇良才、旗逢敵手、屆時花團錦簇、定有一番盛況、而開滬上手球界之新紀元也、

乒乓消息

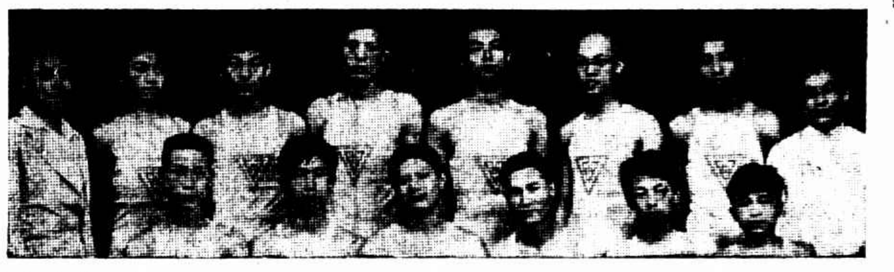

青影社攝顧光祖贈　上海青年會YES乒乓隊

▲本隊約負名滬上連戰皆捷之聚英乒乓隊作友誼比賽、結果四對一、聚英大勝、公證人青年會職員沈君、聚英出席隊員如下、徐保民・陸漢俊・陸鼎昌・金寶・謝國楨等、

體育運動競賽

西摩路十一號克尼具體育學校、定於本月十二十三兩日在該園舉行體育運動競賽大會、內容節目有百米賽跑、擲鐵球、鬥路劍、一英里步行、角力、舉重量、萬米賽跑等、參加者有各國人士、優勝者可得銀杯及銀盾等獎品、每日由下午六時半起、入座劵分二元一元五角三種

職業教育機關　將開大會

中華全國職業教育機關聯合會定本月二十日上午九時、舉行第八屆常年大會開幕式、會場假上海環龍路口、又同日中華職業教育社舉行第十屆社員大會、暨遷入新社所紀念式、

西人小孩多喜象・外國動物園中常見羣孩呼朋結伴把話於象背上・三五小孩之體重・負之綽有餘裕

要穩快的汽車　問浙江路小花園　有利汽車行　價目公道　開車誠實　電話第一萬二千四百九十號

日本六女子

四百米接力特長　五十一秒二

▼預備出席萬國競技大會

第三屆萬國女子競技大會行將舉行、日本候補選手已於五月以來、齊集於美吉野、受專門家之嚴格訓練、預備在國際場上活躍、月之六日、大阪每日新聞社在大阪市立運動場舉行盛大的渡歐女子選手送別競技大會、渡歐選手人見中西渡邊本城村岡諸女士、京阪神各女校之女選手代表以及樟蔭高女學生五百名、導以軍樂、繞場一周、然後排列於司令台前、受大阪府知事大阪市長等諸名士之祝辭後、樟蔭女校學生三百名先表演「扶桑行進」、大博觀衆之鼓掌、舞畢、開始競技、成績如左、

四百米接力　預選……

A組第一　五十六秒四　京都二條高女隊

B組第一　五十五秒八　京都高女隊

C組第一　五十八秒六　京都第二高女隊

D組第一　五十六秒二　京都二條高女隊

E組第一　五十八秒　大阪夕陽丘高女隊

F組第一　五十五秒　神戶第一高女隊

四百米接力　決賽……

A組第一　渡歐選手　五十一秒六　村岡、本城、渡邊、中西、

B組第一　渡歐選手　五十一秒二　人見、村岡、渡邊、中西、

是晚復於大每本社三樓大講堂舉行送別茶會、六名選手、定於本月二十五日上午九時四十六分由大阪火車出發、經西伯利亞直赴布羅佑地方、（七月六日鮑振青）

國際田徑賽開始

日選手塚本得擲鐵鎚第三

十一日斯德哥爾摩電、本日在此舉行之國際田徑賽運動大會、日本學生軍選手塚本投鐵鎚得第三名、

杭州田賽運動改期

秩序重訂十六日舉行

杭州通訊、省立民衆教育館體育部發起之田賽競賽會、原定昨日開始舉行、嗣因報名日期展至十五日截止、故改至十六日下午開始舉行、所有比賽秩序、特重行規定、玆錄如下、

十六日下午五時起、男甲乙組跳高、女子組六磅鉛球、

十七日下午男甲乙組跳遠、鐵餅、女子組跳遠、

十八日下午男甲乙組鉛球、女子組跳高、

十九日下午男甲乙組三級跳遠、男甲組標槍、

二十日下午男甲乙組撐竿高跳、女子棒球擲遠、

哈爾濱新建設

王述興

①道裏公園大加修葺並用人工堆築土山開挖水池

匈加利最近有人發起一種神道會・凡欲入會者・先行露天浸水禮・執斯役亦必爲該會中人[illegible]・與耶穌浸禮會完全無關係

到法公董局

二厘額外捐待會議定奪

法租界二厘額外捐問題、自法公董局市政督辦范爾迪氏邀請法租界納稅華人參加會議之函送交法租界納稅華人會後、當於十日午後七時召集緊急會議、即席公推納稅會主席程祝蓀尚慕姜委員陳德彰等、屆時會同華董張嘯林同赴法公董局與督辦范爾迪氏會商撤銷此項二厘額外捐問題、彼此討論良久、各代表堅決主張、須顧全法公董局及與調解人之約言、十六年份之佈告、如不將二厘額外捐撤銷、嗣後對於市民之信用必大受影響、頗蒙范督辦容納、允再提出公董局會議、通過當可實行、

國藥同業新氣象

公會成立　委員選出

本市國藥同業公會、昨借西藏路寧波旅滬同鄉會開成立大會、到有市黨部代表張體明、社會局代表張孟傑、市商會代表孫鳴岐、全國醫藥總會代表黃寶忠、神州醫藥總會代表顧渭川、中醫專校謝利恆暨方椒伯等、會員代表出席者尤極踴躍、㈠通過會章、㈡選舉第一屆執行委員會、當場揭曉、計岑志良・張梅庵・岑鼓生・張鴻先・陳蓉湘・莊梅棠・蕭賡甫・陳天生・馮瑞甫・孫文安・岑炳福・周乾生・鈕鶴皋・李康年・郭葆生・十五人當選爲執行委員、張懷雲・周芝德・葛克鑑・王全美・張志謨・以次多數當選爲候補執行委員、當場宣誓就職、討論提案（甲）本業前奉中央執委會令　批修訂勞資條件應如何進行案、議決照籌委員擬定初稿通過、交執委會相機辦理、（乙）本業店員服務規案、議決與甲案併合辦理、（丙）本業行規應否請公會訂定案、議決交執委會擬訂進行、（丁）會員代表張梅庵提議本業應聯絡國藥事業[illegible]案、議決通過照辦、關鳳君提議、本業應遵奉國府廢除陰曆朔望案、由方長案等附議、議決交執委會核辦、張志蕭提議前本業商民協會之個人會員是否仍入同業公會案、議決交執委會呈請上級解釋、陳天生提案、大會應以[illegible]爲會所訂入會章程案、議決通過、

管理獸醫暫行章程

每年六月舉行一次試驗　上海市政府公布

（第一條）凡在本市區內營業之獸醫、在中央政府未頒行獸醫師法以前、應一律遵照本暫行章程辦理、（第二條）凡獸醫未照章考試或審查及格者、不予登記、未經登記者、不得在本市區內開業、（第三條）獸醫之考試或審查、由衛生局聘請獸醫界中品學兼優經驗宏富者若干人組織獸醫試驗委員會辦理之、（第四條）獸醫試驗每年六月舉行一次、（第五條）獸醫未具後列免試登記資格者、應照章報名應試、並於報名時收納試驗費銀十元、其於第一次試驗未及格者、於下次再請考試時試驗費得減半繳納、（第六條）獸醫凡經考試或審查合格者、每人應納登記及執照費銀七元、印花稅費銀一元、（第七條）受試驗人應於試驗期開始前依照定式將志願書履歷表及本人最近四寸半身像片兩張連同試驗費一併送繳衛生局、（第八條）考試分筆試口試兩種、筆試及格後再應口試、口試及格者准予登記給照開業、（第九條）試驗之科目如左、㈠解剖學、㈡生理學、㈢組織學、㈣病理、㈤細菌、㈥藥物、㈦外科、㈧內科、㈨化學、㈩傳染病、⑪肉品檢驗、⑫乳品檢驗、（第十條）各科平均分數在七十分以上爲及格、筆試答案除外國人外、限用本國文字外、國人應試時、如不通中國文字、得於英法日德等國文字中任擇其一、口試亦同、（第十一條）凡具左列資格之一者、經審查合格後准予免試登記給執照開業、並免繳試驗費、甲、曾在國內官立公立或已立案之私立大學獸醫科或獸醫專門學校畢業領有證書者、乙、曾在國外官立公立或私立大學獸醫科或獸醫專門學校畢業領有證書者、（第十二條）畧、（第十三條）畧、（第十四條）獸醫凡經審查合格者、給予獸醫師開業執照、經考試合格者、給予獸醫生開業執照、（第十五條）未經衛生局登記給照、擅自在本市區域內行獸醫業者、得處以二百元以下之罰金、並停止其營業、（第十六條）畧、（第十七條）各獸醫所領開業執照、應於每年一月中繳驗一次、驗明後加印發還、（第十八條）畧、（第十九條）畧、（第二十條）畧、

太平龍頭鐵蓋

有人專門竊取

南市警區各里弄道路間、曾經上海救火聯合會設置太平龍頭、不料近來太平龍頭上之鐵蓋、時被偷竊、爲數頗多、雖經注意偵查、並無頭緒、乃昨日上午四時許、南市一區一分所第六崗守望警長某、在花衣[illegible]稀地方、查見一人背負竹籃迎面而來、形色倉皇、當即上前檢查、在其籃中搜出此項鐵蓋一塊、上有上海救火聯合會等字樣、遂將人贓帶所、由所長預審時、據供名顧阿呆子、年十九歲、鹽城人、住居閘北火車站陳家橋附近草棚內、向以拾荒度日、實因經濟關係、故在某處竊來、惟已竊過鐵蓋有六塊之多、悉數售於在公義碼頭入零號內開設朱姓舊貨店之泰州人朱火泉處、計每塊值價一千餘文、並稱又有大八子小林子兩人、專在各處竊取此種鐵蓋、亦將贓物售給朱處、共有數十塊之譜、所長飭暫看留、候傳同朱火泉等質訊核辦、

②建築市內地下水道

形形色色

◆倒斃男屍◆

昨晨三時許、匯司捕房華探王傑、率同兩華捕在該管區域內巡邏、行經北浙江路七浦路附近、發現倒斃中年男屍一具、當在身畔搜出當票六紙、以無卡片、無從知其姓名、爰即將屍舁入斐倫路驗屍所、一面飭訴捕頭、昨晨十時、由特區地方法院委郭煒檢察官蒞所驗明、升座公位、即據法醫驗得該屍肺部有青色傷痕、諒係病死云云、郭君遂諭該屍交普善山莊棺殮、候屍屬認領、

◆偷兒試技◆

偷兒杭州人王譏紅、因於昨晨十時、潛至東百老匯路某號電車上摸竊乘客丁根南身畔鈔洋三元圖逃、時爲一九一八號華捕查見、將王追獲、搜出原贓、帶入匯山捕房、押候解送法院訊辦、

◆竊取煤炭◆

停泊於浦東爛泥渡華通碼頭之太古公司南昌輪船、昨日清晨、有小竊三兩名、潛入該輪艙內、竊取煤炭約有一噸之譜、正欲搬運走間、適被該輪四號巡丁新通三將人贓同時查獲、當場報告水巡捕房、派探程永年、往將刷犯拘帶捕房、訊據供稱、一名陳大古子、年十八歲、高郵人、一名郭文鼎、年十七歲、江北人、同供行竊煤炭被捕不諱、捕頭遂將兩犯押解地方法院訊辦、

◆失業犯法◆

匪徒周阿憨、於前日在法租界菜市路強搶行路女子沈四囡手中所執之皮夾一只而逃、當被包探查見、上前將周人贓追獲、帶入捕房、昨日解法公堂訊究、原告投訴前情、據之周供、民人向業染坊生理、近因失業已久、貧苦無奈、作此犯法之事求寬、朱承審官判周押西牢九個月以儆、

◆虧空鉅款◆

公共租界九江路十號、滬粵空軍司令部辦事處、內有職員寧波人吳鳳林、年廿八歲、在該處任經濟之職、近因吳不知如何、虧空甚鉅、無法彌補、於前日吳將公款洋一千零四十五元捲取逃逸無踪、當經該處報告警務機關一體查緝、

中南銀行協理 黃浴沂尚未出綁

綁匪索價過巨…事主爲難

中南銀行協理黃浴沂、自五月二十七日在海格路被匪綁去、業已多日、昨據某西報云、業已用巨款贖出、本報特派記者往各方面調查、並不確實、但贖票之款、聞已經從中接洽之人取去若干、綁匪方面索價仍巨、事主頗以爲難、

行路難

斷頭斷腿 二勞工爲汽車殺傷

寗波人鄭清芳、年卅九歲、在北四川路虹口大旅社當充茶房、昨晨八時許、在東有恒路行走時、有一泰隆麵粉公司運貨汽車駛過、（一照會第五三九七號）鄭不及避讓、當被撞倒、碾斷左腿、血流滿地、後經虹口捕房華捕車送同仁醫院醫治、奈因受傷過重、延至下午二時三十分身死、

昨晨十一時許、二七〇四號華捕在楊樹浦路華盛路口、查見一男子、衣白布短衫、藍布袴子、赤足履草鞋、形似工人、年約卅餘歲、倒臥地上、頭部有血跡、當即雇車送同仁醫院醫治、據醫生檢得頭骨已斷、視若被汽車所撞

禍從口出

大打出手

前日晚間十時十分許、滬西周家橋鎭小茶館夥鄒榮根何愛卿王得勝等、忽被蔣潤林邀集大批黨羽、各持鐵棍木棍等、圍住痛毆、大打出手、鄒何兩人、均被毆傷、頭部血流淋漓、暈倒於地、當由王得勝馳報該處警所、派警到場、詎多數幫手均已逃逸、當即拘獲爲首之蔣潤林王興餘徐國書等、並截獲鐵棍一根、一併拘所、轉解六區警署、經任區長分別審訊、據原告王得勝供、頃與鄒榮根何愛卿同往浴堂洗澡之際、與被告蔣潤林等、互相戲言調笑、不料走至途中、蔣忽邀集多數黨羽、各持兇器、不問情由、圍住毆打、致鄒何兩人、皆被毆傷甚重、請求嚴究等語、又據被告蔣潤林等同供、因鄒等故意取笑、公然侮辱、懷恨在胸、爲報復而將伊毆打是實、任區長得供後、以案關報復、集衆毆打成傷、昨特備文將原被告六名併解地方法院訊究、茲將原被告姓名錄下、㈠原告王得勝、年四十歲、宜興人、㈡鄒榮根、年二十五歲、宜興人、住周家橋強家角二三五二號、業茶館夥、㈢何愛卿、年三十六歲、宜興人、住洋橋西、㈣被告蔣潤林、年三十九歲、丹陽人、住洋橋浜北、業紙廠包工頭、㈤王興餘、年二十一歲、泰州人、住洋橋南、業小工、㈥徐國書、年二十三歲、泰興人、住洋橋浜北、業小工、

看奇事

少婦忽失踪

閘北廣肇路恒康里對面十一號阜寗人李德章之妻李花氏、今年二十二歲、鄉間之老實婦女也、本年五月二十日、該處四平里坑廁上有一男子大便、爲仇人擊斃於糞坑內、一時轟動左近、咸往觀看奇事、李有堂姊楊李氏、亦到李家、偕李花氏出外觀看、不料一去不返、李自妻失踪後、詢問楊李氏、則亦避匿、詎昨日楊李氏在鐵路北爲李所遇、遂扭控四區警署、請求追究、當奉飭解地方法院訊核、

女招待秘史

應酬週到通款曲 本夫風聞洩春光

先施樂園女招待金妹、今年廿三歲、係寗波慈谿產、母家姓盛、於九年前嫁夫豬紀順、豬係浙屬餘姚人、在法租界太平橋白爾路永安里廿七號開設成衣店、金妹旣爲女招待、不論生張熟魏、一槪招待應酬、有甌州人楊春喜、常係在南市米船碼頭爲跑碼頭、常到樂園游玩、乞則必向金妹泡茶、手段闊綽、因每日必到、漸通款曲、繼生情愛、頗爲熱烈、遂相約在南市新碼頭四十三號租小房子共居、但事爲豬聞、至前日晚間十二時、由豬邀集多人、前往將一對野鴛鴦捉住、鳴警到來、拘入一區警署、昨送地方法院訊辦、

張愛拉女士

倩影與白英並列 趙家璧遂被控訴

前復旦大學皇后張品蘭女士、別號「愛拉」、自脫離復旦後、即投身江海關服務、乃北四川路良友社出版之中國學生雜誌第二卷第二期第十四號內、刋有王沅興所著「女大學生投身舞場事件之剖視」一文、內言張愛拉女士與新近發生轟動全滬被迫服毒之黃白英女士、已投身上海跳舞場爲舞女云云、並將張之倩影印入文中、使與黃白英之相片併列一處、張認該雜誌主編趙家璧有意侮辱、而登此全非事實之文字、亦與個人名譽攸關、爰延律師對趙提起刑事控訴、昨晨由特區法院程台豐推事升座第五法庭傳訊、被告趙家璧亦延錢保和律師代表、原告之律師首將該雜誌呈案、並由張品蘭訴述文中不實及損壞伊之名譽諸點、並稱該雜誌內所刋伊之照片、係伊前次遺失者、現在對被告之要求、最低限度、應於該雜誌內登載道歉之文字、其地位應與登侮辱之文字相同、不得稍有減小、此外再登報道歉、亦須登於顯明之處、並復由被告正式致函表示歉意、被告趙家璧對原告所要求諸點、大都承諾、惟於登報一層、初頗不欲、因其費鉅、非被告公司之財力所能担負、旋經程推事諭以勿再計較、致礙及和解、趙乃服從法庭之命、惟聲明登報不能拘束一定之地位、程推事諭本案展期下禮拜四、仰雙方在外疏商辦理和解手續、如期滿仍未商妥而反悔、准再傳案訊判、

惡少尾隨渡浦

少婦工罷回家 圖非禮推倒地

賃居浦東洋涇廟後面四十四號通州人陳賈明之媳黃氏、年十七、薄俱姿色、向在滬西紗廠做工、朝出晚歸、習以爲常、黃氏前晚六時放工出外、行經廠門首、忽遇二青年男子、嬉皮笑臉、向黃氏勾搭、氏不理、一路埋首行走、近至浦邊、躍上渡船渡浦、二青年亦尾隨上船、一路隨行、至洋涇廟小石橋曠地、天已黑暗、一男子忽疾趨黃氏之前、攔路調笑、意圖非禮、氏情急、大聲呼喊、致被推倒於地、跌傷手腳等處、幸離家不遠、經氏翁陳賈明聞聲趕出、二少見事不佳、即分投逃逸、當追獲一人、扭送公安局第三區、訊據黃氏供明前情、該男子供名張成祥、二十二歲、通州人、住徐家宅三十四號、業紙廠小工、因見黃氏與另一男子在途口角、余上前解勸、並未調戲、判飭押候查辦、

妒婦又妒小白臉

憤恨難平一頓打

住居滬西小沙渡藥水弄二十號內之陳基根、年三十五歲、鎭江人、小本經營、曾於去年春間、由友介紹與同鄉婦人韋郭氏（現年三十三歲）姘識同居、親暱異常、不料該婦淫蕩成性、野心勃發、近又與附近之某小白臉發生關係、陳倉暗渡、已非一次、現爲姘夫得悉、祇作無知、詎該婦得寸進尺、日來竟秘密將衣服物件、私自運出、前日下午六時許、該婦又將衣服取出、適爲陳所撞見、當即厲言詰責、並由陳友孔憲章幫同盤問、該婦言語支吾、陳乃憤恨萬分、即將該婦痛毆一頓、略受微傷、該婦遂鳴警將陳孔一併拘回六區警署、經任區長分別訊問一過、以案關姘識糾葛、毆打成傷、昨日備文併解法院訊辦、

已生子女忽變常態

不安於室兩次潛逃

住居法租界貝勒路第九十七號之章仲文、昨延律師在法公堂刑庭控稱、原告前娶吳氏爲妻、已十餘年、生有子女、初甚相安、詎於上年、吳氏忽變常態、竟與王姓私姘、陸續將飾物運出變賣化用、已非一次、此次竟於上月廿七日、私行背夫逃避、并被捲去金飾等物、價值洋三千餘金、當經原告四出偵查無着、直至前日、始悉吳氏與王姓同居蒲石路蒲石里八號、當即報告捕房、飭探前往將氏拘獲、并抄出贓物及王姓當票一紙、印戳一只等物、惟王姓在逃未獲、被告如此不安於室、求請重辦、並提王姓到案訊究、又據原告章仲文稱、妻子於上年間曾經逃過一次、旋經伊兄到來解勸、復又同居、不料近又故態復萌、求請訊究外、追繳贓物云云、詰之章吳氏供、實因丈夫自娶姬妾後、即行變心、時將婦人凌虐、上月廿七日、丈夫回家時晚、婦人向詢、詎竟老羞成怒、又將婦人痛打、是以婦人氣憤出外另居、不敢與王姓私姘、朱承審官判被告吳氏押二個月、緩刑五年、交夫領回管束、蒲石里八號內生財物件、准交原告具領、

有妻再娶

成衣店老闆 今年二月初三娶進門 本月十八生孩已滿月

前妻要離婚 夫說她曾與店夥同居

婦人張袁氏、在地方法院告訴伊夫張妙林重婚遺棄、請求離婚等情一案、曾經兩次開庭、因被告不到、致未終結、昨日上午、又奉開庭、原被均遵傳到庭、訊據原告張袁氏供、年三十三歲、川沙人、現住楊樹浦三新紗廠對門元裕里九十八號母家、因被告將我毆打、並重婚章氏、因此將我趕出、今年五月初四回至母家、（問）你何時嫁的、（答）民國十一年十月間成婚、（問）他打你有傷否、（答）有傷的、當時曾報警局、他們說不關的、自章氏入門之後、被告命我搬至後樓、我不允、所以將我虐待、（問）你當時爲何不告他重婚、（答）我不懂、（問）你現在知道了、爲何不告、（答）我念夫妻情分、退一步、故未起訴云云、次據張妙林供、年三十一歲、南匯人、在天通菴路天林里六號開設張國記紅幇成衣店、我與原告係正式夫妻、（問）爲何打他、（答）不打、（問）你爲何再娶章氏呢、（答）章氏是我的小姊妹淘、並非是妻、（問）旣不是妻、爲何反命原告搬入後樓呢、（答）未搬、（問）你是手藝人、有了妻室、還要娶妾、現在你犯法、你知道否、（答）是原告的主張、我待原告很好、她今年四月初六、與店中夥友在途同行、由我目覩的、問官得供、諭原告曰、你們多年夫婦、仍是不離爲是、一面將章氏取消如何、原告答、我要保全性命、一定要離的、問官復詰之被告、供稱章氏是今年二月初三娶的、現已生一小孩、本月十八日爲滿月、所以不能離開的、問官得供、頗以爲奇、當向被告詰曰、章氏旣是今年二月所娶、何以生孩已將滿月、（答）素來認得的、官曰、章氏不離是可以的、不過我娶她時用去一千四百元、應令返還、官曰、現在兩不返還、無條件離異如何、被告答不願、於是開始辯論、由兩造律師互相辯論一過、又據被告律師聲稱原告曾與成衣匠陸錫根同居、賃屋於北四川路、有二房東可以證明云云、繼由當檢察官蒞庭發表意見、問官遂諭辯論終結、定於本月十五日上午宣判、

遺失鈔洋 謊報盜劫

嘉興路一千五百四十四號盛生米店學徒浦東人陸錦希、因於六月廿七號下午一時三十分、由店主潘士林着其攜鈔洋一百五十元往虹口某處交付帳款、行經吳淞路附近遺失、該學徒無法彌縫、遂歸店僞稱在該路被盜搶刧、店主信其爲眞、即着據情報告虹口捕房、捕頭飭華探沈德輝詳查之下、並無其事、當將該學徒扣留、解送特區法院、陸又稱是項銀洋、實被剪綹賊摸去、究竟如何、莫明眞相、奉諭改期查明再核、昨晨屆期續審、據捕房律師張天蔭供稱、被告謊報屬實、請爲嚴辦云云、經馮世德推事向被告略詰一過、遂當庭判決陸錦希執行徒刑三個月示儆、未決羈押日數准以兩日抵徒刑一日、

盜刧案

▲愛文義路　前日上午十時半、有盜匪四人、各持手槍、擁至愛文義路一一八七號某姓家內、先則監視屋內各人行動、肆意搜刧之際、亦適有一人自外入內、亦遭盜匪在身畔搜刧、得鈔洋三千八百六十六元及小洋數百角以及勃郎林手槍一支、（工部局照會三一三六號手槍號碼二〇九〇號）各匪又在室內刧得洋六百六十餘元、均各攜贓奪門而逸、

▲揚州路　前日下午一時一刻、有盜匪三人、侵入揚州路二〇九號某姓家、刧得現洋一百元、首飾衣服約値五六百元而逸、

▲前日十二時三刻、有某商人行經雲南路福昌里、突有匪徒二人、上前將其阻止搜刧、將身畔之鈔洋一百三十元一併搶之而逸、

妾…已否脫離 子…是否私生

兩問題有研究

住居北浙江路老垃圾橋北堍承吉里之少婦朱素貞、籍崑山、近延律師以民事在特區地方法院狀訴其夫孔鏡清、不顧贍養等情一案、昨晨審理、被告不到、延律師代理到庭、即據原告朱素貞投稱、我向在妓院內爲妓女、被告時常到來狎游、與我情愛彌篤、至民國十四年底、即嫁與孔爲妾、迄已五載、至民國十五年底、被告即藉口借我同返寗波原籍進宅爲由、先在愛多亞路平安小旅社開一房間、後孔即絕踪不來、實行將我拋棄、其時我已懷身孕四個月、嗣後與被告從未晤面、迄今舉債度日、故要求斷令贍養費八千元、而被告律師即起稱、現有兩點須聲明、㈠妾的問題、原告與被告脫離已有四載、今不知原告處於何種地位、㈡私生子問題、原告所生之子、被告絕對未知、被告不知原告爲何人、故今日未曾到案、繼由原告律師起稱、被告爲洋行職員、而其岳則丈該爲洋行買辦、深恐此事爲其丈人所悉、故勒迫原告向乃姊借洋一萬元、原告之姊嫁與某富商、積蓄頗豐、當原告向姊告貸時、其姊不允借款、致被告失望、毅然不顧、所生之子、確屬被告之種、此事均有證據可以提出、今原告實爲一可憐弱女、撫育幼子、借債度日、倘被告今日到案、睹此悽慘狀態、能不令其動心、經楊推事核供、以本案對於身分問題、尚未確定、諭令改期再核、

征人歸來

黃鶴一去不復返

福建人鄧富連、前在滬時、結識一女子名黃蘭香、雙方情投意愜、賃屋於閘北共和路十七號、儼然夫婦、鄧在軍隊中當排長、去年十月間、開拔赴前線、致與黃暫告分離、當時雙方依依不捨、現鄧退職來滬、擬訪黃繼續同居、不料黃自鄧去後、即與同居之沈賢忠、發生曖昧、將鄧所購辦之器具等物、悉行搬遷、與沈偕逃無踪、鄧以人財兩空、懊喪萬狀、旋偵悉二房東王吳氏、頗有嫌疑、乃扭其投控該管四區總署、經黃投訴前情、詰之吳氏、極端否認、奉判解局核奪、

兜風慘案

汽車夫有過失 殺車痕跡 速度問題 提起公訴

本月九日夜半十二時許、滬西陳家橋虹橋路發生汽車兜風大慘劇、當時傷及妓女醉香閣老四樓金花老七及狎客魏三囡任桂生並汽車夫王春富等五人、死一妓女即醉香閣小妹妹等情、已詳誌昨前兩日本報、茲悉此事發生後、該管靜安寺捕房、即派包探于長源及西探前往出事地點詳細查勘、測量繪圖、以汽車夫王春富、實有過失、故遂提起公訴、並將王移送工部局醫院醫治、但王傷勢較輕、故經醫生包紮後、於昨晨由捕房將王提出、解送特區地方法院刑二庭、即據捕房律師厲志山起稱、現控被告犯刑律第二百九十一條第二款業務上過失致人於死罪、當出事後、捕房即派探前往調查地面上之痕跡、顯出被告殺車處與汽車傾覆處、相去有八十五尺之遙、故逆料被告當時之開車速度、定在三十五馬以上云云、繼據三五九號西捕投稱、出事後捕房命我赴虹橋路調查、至則見車已傾覆、但當肇禍時、捕房無人目覩等語、詰之被告王春富供、在鄭家木橋一百廿六號門牌蘭記汽車行爲汽車夫、是日接到天南旅館電話、欲雇汽車、由我駕一二五七七號汽車於夜間十一時許前往、至該旅社門首、有三女二男登車、命開往北新涇兜風、車至陳家橋虹橋路、我車由西朝東、突見前面有汽車兩輛、由東朝西、風馳電掣、並行迎燈、互比速率、且各放大光電光花亂、不能前視、急殺車向旁避讓、然已撞於樹木上、車中各人、均各受傷、但當時我車並不甚快、祇有三十馬之速率云云、並延律師經吳廷琪推事核供、諭被告押候改期再訊、

誹謗繼母案

判罰六十元 俞隆章聲明不服

甬婦俞蔡氏、在地方法院以刑事告訴俞隆章登報誣衊、指該氏係與伊父俞錦林姘識、並非續娶、妨害名譽等情、並牽涉徐雲卿一案、前日奉諭公開集審、認爲終結、定於昨日宣告判決、各情已紀昨報、昨日上午、仍由王推事開庭宣判、法官升座後、當起立宣讀判詞、俞隆章誹謗罪判處罰金洋六十元、徐雲卿無罪、法官宣判畢、俞隆章當庭聲明不服、法官諭准予上訴、遂退庭、

李中華案

提起公訴

滬南保衛團第七隊隊員金順昌顧國安等、因捕匪槍傷放印子錢之李中華右臂一案、曾奉地方法院訊明判決金顧二人無罪、其李中華對於恐嚇信實有重大嫌疑、移送檢察處偵查、判李收押候究在案、茲悉恐嚇信事主陳榮生、於前日由徐檢察官傳案預審、業已偵查完畢、依法提起公訴、不日當可公開審理、

美國老牌 別趣納 橘子糖

BEECH NUT BRAND ORANGE DROPS　NET WEIGHT

味勝鮮橘　清心解渴　夏天食之　涼爽提神　諸君購時　冒牌須防

各中西糖菓食物店均有出售　每条小洋二角

美國老牌別趣納糖菓廠精工製造

新建精美住宅召租

愚園路憶定盤路口愚園邨房屋高大裝式精美水汀衛生抽水馬桶均是美國來路貨另有自來火管子外面門窗均有紗窗距離兆豐花園近在咫尺西鄰華華中學就學便利弄內有武裝巡捕保護週密汽車間另設弄底租價每幢五十兩連自來水費在內小租不收如欲租者請至寗波路七號香港國民銀行三樓華豐地產公司面訂電話一四二五七號

愚園邨　交通便利　空氣清鮮　租金低廉　小租不取

請飲汽水 可口可樂 壯氣提神

星期日十時至四時照常營業

屈臣氏

月裡嫦娥牌 滅蚊香

成効無比 市上獨尊

永和實業公司　發行所 上海老北門民珠街　電話 南市九六二號

各處皆有發售

廣東杏濟堂 夏季大減價買一送一 附加大贈送旅行藥庫

十滴痧藥水・八寶紅靈丹・神効臥龍丹・諸葛行軍散・救急痧氣丸・止痛玉樹油（買一送一）

旅行藥庫・萬應如意油・萬應午時茶・純陽正氣丸・消暑甘露茶・萬應神麯茶（買一送一）

烏雞白鳳丸・人參再造丸・小兒回春丹・止咳半夏露・海狗腎葯酒・舒筋活洛丹（買一送一）

虎骨木瓜酒

地址三馬路新聞報館對門

標金叉小兩餘　上海股票行市　煤油

五金號主被控騙欵 五十餘萬

益昌錢莊等十一戶、延律師代表在法公堂以刑事控告鴻裕惠裕兩五金號主何耿星、騙取原告等五十五萬、捲款而逃、有犯刑法第三百六十三條背信罪、請求提案訊辦等語、被告何耿星延律師代辯、稱被告現在漢口、原告等所控刑事毫無證據、原告律師又稱、被告既係不犯刑法、何以臨訊不到、朱承審官諭改期一個月、傳被告到案再訊、

南通土劣案 昨日續訊

南通縣西亭市徐仰高周瀛休等、舉發該市總董徐蕃籌並正副長巫振等爲土豪劣紳一案、上海地方法院審理、茲悉此案昨日上午仍由鄧賀夫推事開庭續審、徐仰高等延請劉乘衡律師到庭陳述、被告方面則延沙訓義律師出庭爲之辯護、計到原告徐仰周及徐巫南浩外、並傳到證人顧沐霖・王儒江・吳章甫・葛月檀・季宸・蔡茂同・等多人、首由法官根據證人之意見、逐項向被告詰問、當由沙律師起稱、被告方面證據頗多、今日有一部份帶來、法官向各人審訊一過、乃諭被告於下次開庭時、將二五庫券之收條存根呈案、以憑核奪、着一併退去、聽候續傳審理、

私造僞角 徒刑十年 罰金一千

新閘捕房華探陳瑞生及二六二號西探、偵悉愛多亞路四百五十五號內有人私造僞角、遂於前日下午五時四十五分、前往拘獲江北人王夢年一名、抄出僞雙角九百七十一枚、僞單角三十四枚、以及電池模印等二十餘件、一併帶入捕房收押、昨晨解送特院刑二庭、即據捕房律師厲志山起訴、查得被告前亦犯同樣案、業經判决、實屬屢犯不悛、要求嚴辦、詰之被告供稱、此項僞角係在陳之徐姓等二人所爲求宥、推事核供、援筆判决被告王夢年共同僞造通用貨幣、處有期徒刑十年、併科罰金一千元、裁判確定前羈押日數、准以兩日抵徒刑一日、罰金如無力執行不完納時、衍易監禁一年、僞幣等均予沒收、

意外事

拾荒童子 拾得金叉 曾起衝突 突然身死

閘北長安路通安里二十八號江北人鍾國柱之妻鍾戴氏、有母舅之子、於日前在外拾荒、拾得金叉一支、歸而告知表姊、鍾戴氏欺其年幼、即向之借而質當、迨該孩歸家、向父訴說後、其父即於前日到鍾處索討、曾起衝突、而鍾於夜間突然身死、該氏乃至四區警署控告其母舅毆殺丈夫、要求伸雪、該署遂命地保投地方法院報驗、

駁米起糾紛 滑脚墮浦死 曾否調笑？

常熟人徐根壽、向駕碼頭船度日、昨日下午三時許、徐在浦東承裝鼎泰行之白米二百包、運往浦西三泰碼頭換裝與泰州人劉振福之江北船運往外埠、不料既抵碼頭後、徐正擬將米包駁至劉船、則因天氣炎熱、未允起駁、約緩至傍晚再駁、徐因無暇、不允緩駁、兩人始而口角紛爭、繼即大起衝突、徐在米包上、立足不穩、一滑脚、即墮入浦中、比及設法施救上船時、徐已氣絕身死、徐妻陸氏聞耗到來、即將劉振福扭赴市公安局水巡隊請爲究懲、經徐總隊長帶案預審時、詰之劉供稱、我三十四歲、因死者徐根壽、當時在船上與我妹調笑、爲我瞥見、後向之斥責、詎徐老羞成怒、竟反肆詬罵、在米包間竄躍、不愼滑跌浦下、我並未將其毆打等語、隊長以事關人命、案情重要、飭即備文將原被一併移送上海地方法院訊究、

起錨禍 不及收纜 發生命案

船戶荀老四、鹽城人、昨日上午十時、將船停泊蘇州河福新第七廠碼頭上、忽有碼頭船戶張千生、亦欲將船停靠該處、因船隻擁擠、無地位可停、乃將荀船之鐵錨扳起、移得隙地、以便己船停靠、詎鐵錨取起時、荀船飄蕩中流、時有超馨黎之鄉下船疾駛而至、不及收纜、將荀船猛撞、荀有十三歲子、正立船頭閒眺、立足不穩、頓時落水、慘遭溺斃、荀急欲救援、則屍身瞬息間亦飄流無跡、當將張趙二人、一併扭投水巡隊、巡官以案關人命、着送公安局核辦、

標金又小兩餘 一度破入九十兩關內

昨日標金仍趨跌勢、早開銀市續長、目初開甚穩、已殺破五百九十兩關口、往後大戶追逐、喊入九兩之多、午刻平定、迨後市志豐永永豐暨大永泰康潤等均有賣出、而恒利元康祥福昌等則已納進、初因買者似衆、氣象頗佳、復以外匯報長、各號賣氣重重、最後下風、既落五六兩、厥後已在五百九十二兩有〇、

八月份金價開盤、即降三兩、爲五百九十兩〇八錢、毛盤曾跌至八十八兩、復反拉起二三兩、乃買者甚衆、空方恐慌、日銀行買進英金計九月十六辦士四三七五、近期三一二五、至先令揭出時、稱爲九十一兩五六錢、惟掛長一二五、美金加二五、日金減一分、遂爲九十兩五錢、入後銀行仍購進現日金一兩三錢三分、既而又吸九月先令六辦士三七五、且由元亨永豐等爭購、市面因之一振、漸漲五六兩、走勢甚活、至十一點左右爲至九十七兩、厥後互有二兩之廻旋、十一點三刻遽上、良有賣出、故稍退去一兩餘、正午收市爲九十五兩四錢、揭價改至五百五十三兩四錢、日金挂小一分、初抑小六十二三兩、午時減五十七八兩、

後市開盤九十七兩三錢、大爲七兩七錢、乃物品開高（計達七兩半）市面暢提也、既後印匯見長、且買方鼓動、徐徐而下、計殺落四五兩、然時有二兩起伏、英金亦見回挑、近期以六辦士一八七五進出可做、九月份六辦士二二五結之、至三點半、降爲九十二兩八錢、開印匯又傳加長、人氣頗虛也、繼則回上兩許、至三點三刻後如大發永及各號相繼爭售、風潮又緊、再鴻却二兩餘、四點後爲九十一兩六錢、俄而曬上一兩〇、復抑一兩、互有盤旋、直至四點卅分收市、爲五百九十二兩四錢、比較前日計跌一兩四錢、

查一日間最大價五百九十七兩七錢、最小價五百八十六兩、計有九兩七錢高下、揭價初爲五十六七兩、後竟抑小六十兩有〇、登帳七月九十三兩、八月九十五兩、補水九十三兩、下午九十兩、物品早開九十一兩三錢、午收九十六兩、下午七兩半、收市九十二兩半、各號交易求供各殊、如福昌成豐永恒興等進出紛歧、志豐永萬興元亨餘大福興永晋大永均進、大德成春源永元茂永福餘元成永等皆有出售、下午志豐永源成永豐太康潤天發永春源永晋大永均出、福昌元康祥順利及零戶等則進、

◇金業交易所

現貨標金　每條　[illegible]　六百〇三兩　又　六百〇四兩

沙金赤　又

前市標金

八月開盤　五九〇・八〇　最高　五九七・七〇　最低　五八六・〇〇　收盤　五九五・四〇

先令開出　[illegible]　七月登帳　[illegible]　八月登帳　[illegible]

後市　八月開盤　五九七・三〇　最高　五九七・七〇　最低　五九一・六〇　收盤　五九二・四〇　下午補水　[illegible]

◇物品交易所

八月開盤　五九一・〇〇　最高　五九七・五〇　最低　五八八・〇〇　收盤　五九六・〇〇　後市開盤　五九七・五〇　最高　五九七・五〇　收盤　五九二・五〇

◇銀樓大同行

足赤飾金（每兩價洋）八十二元五角
十足紋銀（每兩價洋）一元七角五分

◇銀樓新同行

足赤飾金（每兩價洋）八十一元五角

銀價續漲

大條出十六辦士 美銀三角四分半

昨據倫敦電訊、大條銀續見加長、近出十六辦士、計近期加長一二五、遠期亦長一二五、爲十六辦士〇六二五、據紐約電訊、美銀價亦長三七五、計現貨爲三角四分半、英對美加上〇三一二五、[illegible]、美對英升〇六二五、同爲四元[illegible]

外匯略長

昨日匯豐掛牌、外匯以英美銀市續長、故亦放長半擔、計英金加一二五、爲一先令六辦士、美金長二五、[illegible]、印度加七五、計九百廿七元、法郎長七元、和洋加二元、香港減二五、坡匯減一兩、日金減一分、計一兩三錢五分五、[illegible]

◇海外互匯電訊

大條銀近期　十六辦士〇六二五
大條銀遠期　十六辦士
紐約銀價　三角四分半
[illegible]

洋厘漲到二分六

去途日緊・本年新紀錄

▲洋厘　昨日匯市洋厘續見上升、[illegible]

◇國外匯票市面

[illegible]

◇上海銀洋錢市

早市開出行情　[illegible]

債市變幻莫測

裁兵遠期 又跌停拍

昨日債券市場仍現混沌狀況、人心不一致、最初開盤、先抬善後、裁兵本月跌落尙祇二元光景、及拍編遣、已見跌勢、[illegible]

□證券交易所（元本位）

[illegible]

□物品交易所（元本位）

[illegible]

花紗平淡

印棉續開成交

昨（十一日）紐約電稱、棉市因天旱、華商人心有入及空頭抵補而漲、各月期大八至二十六個磅音、利物浦棉市大八至十辦士、現貨大一辦士、孟買棉市疲、日商[illegible]

□紗布交易所

[illegible]

粉麥急轉直下

廠家狂拋 大殺次麥

[illegible]

□麵粉交易所（兩本位）

[illegible]

□雜糧交易所（單位兩）

[illegible]

◇大連油豆餅電

[illegible]

◇滬南米市

[illegible]

◇滬北米市

[illegible]

橡皮市面

[illegible]

外洋出口船期

班	船名	日期	公司
英國倫敦班	驪里亞	七月十五日	大來
	白山丸	十二日	日郵
	榛名丸	八月五日	日郵
西雅圖班	冰川丸	十九日	日郵
	高麗丸	八月九日	日郵
香港小呂宋班	傑克遜	十六日	美郵
	白山丸	十二日	日郵
檀香山班	大洋丸	二十四日	日郵
	秩父丸	八月十三日	日郵
爪哇班	芝順大利	十七日	渣華
溫哥武班	俄羅斯后	二十六日	昌興
法國馬賽班	希奴斯	七月十二日	法郵
日本長崎神戶班	長崎丸	十五日午前九時	日郵
	上海丸	十八日午前九時	日郵
青島大連班	奉天丸	十三日午前九時	大連汽船
	大連丸	十六日午前九時	大連汽船
	神[illegible]丸	十八日午前九時	大連汽船

船期

□昨日進口輪船

[illegible]

□內埠出口船期

[illegible]

上海股票行市（七月十一日）

[illegible]

◉煤油

[illegible]

中國通商銀行總行廣告

本銀行設在上海黃浦灘七號、創始於前清光緒二十三年、招集商股實收規銀二百五十萬兩、專營定期活期往來各種存款抵押信用各種放款及押匯、并分行及外埠分支行兼各種儲蓄手續便捷利息優厚、印有詳章、取閱即寄、如蒙惠顧、無任歡迎、[illegible]

京滬火車表

上行車

- 上海北站開：上5•40滬安、上6•00滬常、上7•05快車、上7•30滬錫、上9•05特快、上9•30慢車、上11•10滬崑、下12•30快車、下2•45聯快、下3•20滬常、下4•30滬錫、下5•50滬常、下11•00夜快
- 南翔開：上6•09滬安、上6•31滬常、上•34快車、上8•06滬錫、上10•10慢車、上11•51滬崑、下1•00快車、下3•56滬常、下5•11滬錫、下6•24滬常、下11•34夜快
- 安亭開：上6•35滬安、上5•56滬常、上7•55快車、上8•34滬錫、上10•42慢車、下12•18滬崑、下1•30快車、下4•27滬常、下5•42滬錫、下6•56滬常
- 崑山開：上7•28滬常、上8•27快車、上9•12滬錫、上10•20特快、上11•26慢車、下12•50滬崑、下2•03快車、下4•04聯快、下5•06滬常、下6•22滬錫、下7•41滬常
- 蘇州開：上8•30滬常、上9•23快車、上10•30滬錫、上11•15特快、下12•48慢車、下3•05快車、下4•59聯快、下6•35滬常、下7•28滬錫、下8•42滬常、上1•24夜快
- 無錫開：上6•00寗錫、上9•50滬常、上10•30快車、上11•35滬錫、下12•17特快、下2•26慢車、下4•07快車、下6•05聯快、下7•54滬常、下8•30滬錫、下9•54滬常、上2•33夜快
- 常州開：上7•16錫寗、上10•55滬常、上11•39快車、下1•18特快、下3•55慢車、下5•15快車、下7•13聯快、下9•00滬常、下10•55滬常、上3•37夜快
- 丹陽開：上8•25滬寗、下12•45快車、下2•14特快、下5•16慢車、下6•24快車、下8•10聯快、上4•35夜快
- 鎭江開：上9•37錫寗、下1•42快車、下3•00特快、下6•23慢車、下7•31快車、下8•57聯快、上5•24夜快
- 南京到：下12•10錫寗、下3•20快車、下4•25特快、下8•30慢車、下9•10快車、下10•15聯快、上7•00夜快

南京江邊到　下4•24特快　接平津浦聯車

下行車

南京江邊開　上12•30特快　接寗杭聯運車

- 南京開：上7•40快車、上9•30聯快、上9•50慢車、下12•50快車、下4•30特快、下5•05寗錫、下11•00夜快
- 鎭江開：上9•44快車、上11•12聯快、下12•15慢車、下3•01快車、下6•18特快、下7•23寗錫、上0•49夜快
- 丹陽開：上10•30快車、上11•53聯快、下1•18慢車、下3•52快車、下6•59特快、下8•40寗錫、上1•34夜快
- 常州開：上6•05常滬、上9•15常滬、上11•45快車、下1•08聯快、下1•55常滬、下2•44慢車、下5•05快車、下8•10特快、下9•59寗錫、上2•41夜快
- 無錫開：上6•05錫滬、上7•21常滬、上10•34常滬、下12•58快車、下2•13聯快、下2•30錫滬、下3•21常滬、下4•10慢車、下6•15快車、下9•10特快、下11•10寗錫、上3•48夜快
- 蘇州開：上7•20錫滬、上8•38常滬、下12•01常滬、下2•03快車、下3•12聯快、下3•48錫滬、下4•51常滬、下5•43慢車、下7•20快車、下10•08特快、上4•55夜快
- 崑山開：上8•29錫滬、上9•46常滬、下12•59常滬、下1•25崑滬、下2•57快車、下4•01聯快、下5•04錫滬、下5•44常滬、下7•00慢車、下8•13快車、下10•52特快
- 安亭開：上7•30安滬、上9•08錫滬、上[illegible]•01常滬、下1•32常滬、下2•07崑滬、下3•35快車、下5•45錫滬、下6•19常滬、下7•43慢車
- 南翔開：上8•08安滬、上9•36錫滬、上11•18常滬、下1•58常滬、下2•36崑滬、下3•58快車、下6•22錫滬、下6•52常滬、下8•13慢車、下9•00快車、上6•33夜快
- 上海北站到：上8•35安滬、上10•05錫滬、上11•45常滬、下2•25常滬、下3•15崑滬、下4•25快車、下5•05聯快、下6•50錫滬、下7•20常滬、下8•45慢車、下9•25快車、下11•55特快、上7•00夜快

如欲詢問請向上海北站問訊處接洽電話四二一九九

滬杭甬鐵路行車時刻表

下行車

- 北站開：上7•00快車、上9•00特快車、上9•20三等車、下3•50快車、下5•50特快通車
- 南站開：上7•[illegible]快車、上9•05特快車、上9•35三等車、下4•00快車
- 松江開：上8•34快車、上10•29特快車、上11•11三等車、下5•23快車、下6•07特快通車
- 嘉善開：上9•24快車、上11•14特快車、下12•16三等車、下6•13快車
- 嘉興開：上9•58快車、上11•46特快車、下12•53三等車、下6•47快車、下8•10特快通車
- 硤石開：上10•36快車、下12•21特快車、下1•38三等車、下7•32快車
- 長安開：上11•21快車、下12•56特快車、下2•26三等車、下8•11快車、下9•17特快通車
- 杭州開：下12•30快車、下1•55特快車、下3•48三等車、下9•15快車、下10•15特快通車
- 閘口到：下12•45快車、下2•10特快車、下4•15三等車、下9•30快車、下10•30特快通車

上行車

- 閘口開：上6•45快車、上9•25特快通車、上10•10三等車、下3•50快車、下5•40特快車
- 杭州開：上7•15快車、上9•50特快通車、上10•50三等車、下4•15快車、下6•05特快車
- 長安開：上8•23快車、上10•44特快通車、下12•13三等車、下5•27快車、下6•59特快車
- 硤石開：上9•00快車、下1•00三等車、下5•03快車、下7•31特快車
- 嘉興開：上9•47快車、上11•53特快通車、下1•54三等車、下6•50快車、下8•13特快車
- 嘉善開：上10•11快車、下2•22三等車、下7•15快車、下8•37特快車
- 松江開：上11•05快車、下1•04特快通車、下3•28三等車、下8•08快車、下9•26特快車
- 南站到：下12•20快車、下4•55三等車、下9•20快車、下10•30特快車
- 北站到：下12•30快車、下2•05特快通車、下5•10三等車、下9•30快車、下10•40特快車

註　表內特快通車係寗杭直通特別快車

今日戲目

▲電影▼

時間　三時　五時　九時

- 夏令配克（靜安寺路）　滑稽老人
- 卡爾登（派克路）　江湖奇俠
- 奧迪安（北四川路）　璇宮艷史
- 東南（民國路）　繁華夢
- 巴黎（霞飛路）　愛河潮
- 黃金（八仙橋）　狂風暴雨
- 東海（提籃橋）　古國人妖
- 愛普廬（北四川路）　滑稽老人
- 北京（貴州路）　石榴裙下
- 南京（愛多亞路）　情網歌聲
- 光陸（乍浦路）　妙手東床
- 上海（北四川路）　百老匯
- 百星（老靶子路）　綠林翹楚
- 蓬萊（小西門蓬萊市場）　舞女一巧計
- 新愛倫（虹口海寗路）　俠骨紅粧
- 虹口（乍浦路海寗路）　美人紅浴
- 長江　英雄救美
- 奧飛姆　荒林怪魅
- 共和（西門方板橋）　小船主
- 國民　大姑娘
- 光華　荒漠劫美記
- 大華飯店（戈登路）　甜密密
- 梵王宮（聖母院路）　市愛
- 三星（牛莊路）　夜半春色
- 中央（六馬路）　萬俠之王（禮拜一至禮拜六日下午二時至七時）
- 新中央（寗波路）　十二集紅蓮寺
- 恩派亞（霞飛路）　上集楊乃武
- 卡德（卡德路）　豆腐西施
- 萬國（虹口）　一個紅蛋

▲京劇▼

- 中華（吉祥街）　火燒七星樓
- 世界（北京路）　全部空谷蘭
- 中山（貴州路）　火燒平陽城
- 通俗（小南門）　姨太太的秘密
- 山西（山西路）　小蒲士
- 九星　揚眉吐氣
- 福星（新世界路）　卓別麟馬戲
- 武昌（武昌路）　海外奇緣

▲遊戲場▼

- 天蟾舞台（二馬路）　日戲　狄青招親　夜戲　九本封神榜
- 大舞台（三馬路）　日戲　新玉堂春　夜戲　四本武則天
- 三星舞台（牛莊路）　日戲　二本水泊梁山　夜戲　頭本盡忠報國
- 更新舞台（北京路）　夜戲　頭本西遊記
- 上海舞台（四馬路）　夜戲　二本西遊記
- 新世界　影戲　響馬之子　京戲　三本西遊記